



## ΠΡΟΣΚΛΗΣΗ

### ΑΝΟΙΚΤΗΣ ΔΙΑΔΙΚΑΣΙΑΣ

**ΓΙΑ ΤΗ ΣΥΝΑΨΗ ΣΥΜΒΑΣΗΣ ΓΙΑ ΤΟ ΕΡΓΟ ΜΕ ΤΙΤΛΟ «Υδρολογική διαχείριση αγροτεμαχίων στη ΖΕΠ Δέλτα Έβρου με στόχο την αποκατάσταση του υγρολιβαδικού χαρακτήρα της περιοχής στο πλαίσιο του έργου “Εξασφάλιση ενός ανθεκτικού στην κλιματική αλλαγή δικτύου κρίσιμων περιοχών για τη Νανόχηνα στην Ευρώπη” (LIFE19 NAT/LT/000898)»**

**Εκτιμώμενης αξίας: έως 280.000 Ευρώ πλέον ΦΠΑ  
347.200 Ευρώ περιλαμβανομένου του ΦΠΑ**



## Πίνακας περιεχομένων

Άρθρο 1: Κύριος του Έργου - Στοιχεία επικοινωνίας.....	4
Άρθρο 2: Εκτιμώμενη αξία της σύμβασης.....	4
Άρθρο 3 Τόπος εκτέλεσης του Έργου .....	4
Άρθρο 4: Περιγραφή και ουσιώδη χαρακτηριστικά του Έργου .....	4
Άρθρο 5: Προθεσμία εκτέλεσης του Έργου.....	5
Άρθρο 6: Συμβατικά τεύχη.....	5
Άρθρο 7: Προθεσμίες υποβολής/αποσφράγισης των προσφορών.....	6
Άρθρο 8: Περιεχόμενο Φακέλου Προσφοράς .....	6
Άρθρο 9: Όροι υποβολής προσφορών – Γλώσσα διαδικασίας – Χρόνος ισχύος προσφορών .....	7
Άρθρο 10: Δικαιούμενοι υποβολής προσφοράς .....	8
Άρθρο 11: Λόγοι αποκλεισμού .....	8
Άρθρο 12: Κριτήρια επιλογής .....	10
Άρθρο 13: Αποδεικτικά μέσα κριτηρίων αποκλεισμού και κριτηρίων ποιοτικής επιλογής.....	11
Άρθρο 14: Εγγύηση συμμετοχής .....	14
Άρθρο 15: Έκδοση εγγυητικών επιστολών .....	14
Άρθρο 16: Κριτήριο Ανάθεσης.....	15
Άρθρο 17: Αξιολόγηση προσφορών - Κατακύρωση - Σύναψη σύμβασης - Αντιρρήσεις.....	17
Άρθρο 18: Περάτωση διαδικασίας επιλογής – Ματαίωση – Υπογραφή σύμβασης.....	19
Άρθρο 19: Έγγραφα της σύμβασης κατά το στάδιο της εκτέλεσης - Σειρά ισχύος.....	20
Άρθρο 20: Πληρωμή Αναδόχου – Χορήγηση προκαταβολής.....	20
Άρθρο 21: Εγγυήσεις καλής εκτέλεσης και λειτουργίας του Έργου.....	20
Άρθρο 22: Τροποποίηση της σύμβασης.....	21
Άρθρο 23: Υπεργολαβία.....	22
Άρθρο 24: Παρακολούθηση της σύμβασης – Παραλαβή των παραδοτέων.....	22
Άρθρο 25: Έκπτωση αναδόχου – Κυρώσεις.....	22
Άρθρο 26: Εφαρμοστέο Δίκαιο - Επίλυση Διαφορών.....	23
Άρθρο 27: Διάφορες ρυθμίσεις .....	23
ΠΑΡΑΡΤΗΜΑ I: Τεχνική Περιγραφή .....	25
ΠΑΡΑΡΤΗΜΑ II: ΕΝΤΥΠΟ ΟΙΚΟΝΟΜΙΚΗΣ ΠΡΟΣΦΟΡΑΣ .....	29
ΠΑΡΑΡΤΗΜΑ III: ΥΠΟΔΕΙΓΜΑ ΕΓΓΥΗΤΙΚΗΣ ΕΠΙΣΤΟΛΗΣ ΚΑΛΗΣ ΕΚΤΕΛΕΣΗΣ.....	31
ΠΑΡΑΡΤΗΜΑ IV: Υπόδειγμα βιογραφικών, μελών ομάδας που θα εκτελέσει τη σύμβαση .....	32
ΠΑΡΑΡΤΗΜΑ V: Σχέδιο Σύμβασης.....	34

## ΕΙΣΑΓΩΓΗ

Η Ελληνική Ορνιθολογική Εταιρεία (στο εξής: ΟΡΝΙΘΟΛΟΓΙΚΗ) είναι περιβαλλοντική μη κερδοσκοπική οργάνωση (σωματείο) με αντικείμενο την προστασία των άγριων πουλιών και των βιοτόπων τους στην Ελλάδα, θεωρώντας τα ως βασικά στοιχεία της ελληνικής φύσης. Από το 1982 εργάζεται ώστε να διασφαλίσει ένα βιώσιμο περιβάλλον τόσο για τα πουλιά, όσο και για τον άνθρωπο.

Ειδικότερα, στόχοι της ΟΡΝΙΘΟΛΟΓΙΚΗΣ είναι, μεταξύ άλλων, η μελέτη της κατανομής, της αφθονίας, της οικολογίας και της συστηματικής παρακολούθησης της ελληνικής ορνιθοπανίδας, η προστασία αυτής με κάθε νόμιμο μέσο, για τη διασφάλιση της ποικιλότητας και της βιωσιμότητας των πληθυσμών των ειδών και της καλής κατάστασης των ενδιαιτημάτων τους, καθώς και της διατήρησης και της ανάδειξης της βιοποικιλότητας και η ενημέρωση και ευαισθητοποίηση του κοινού σε θέματα ορνιθολογίας και προστασίας της φύσης.

Στο πλαίσιο του ανωτέρω σκοπού, η ΟΡΝΙΘΟΛΟΓΙΚΗ με την παρούσα διαδικασία προκηρύσσει διαγωνισμό ανάθεσης της εκτέλεσης έργων και παροχής υπηρεσιών στο Δέλτα του Έβρου σε σχέση με την υδρολογική διαχείριση εκτάσεων εντός της Ζώνης Ειδικής Προστασίας (ΖΕΠ) «Δέλτα Έβρου» του Δικτύου Natura 2000 με κωδικό GR1110006 (στο εξής, το «Έργο»). Τα εν λόγω έργα υλοποιούνται με την τεχνική υποστήριξη του Οργανισμού Φυσικού Περιβάλλοντος και Κλιματικής Αλλαγής (ΟΦΥΠΕΚΑ), εταιρίου του Προγράμματος LIFE19 NAT/LT/000898.

Το Έργο λαμβάνει χρηματοδότηση από την Ευρωπαϊκή Επιτροπή και τη Νορβηγική Υπηρεσία Περιβάλλοντος στο πλαίσιο Προγράμματος LIFE στο οποίο εντάσσεται με κωδικό LIFE19 NAT/LT/000898.

Οι διαδικασίες επιλογής που εφαρμόζει η ΟΡΝΙΘΟΛΟΓΙΚΗ διέπονται από τις ακόλουθες αρχές:

- Διαφάνεια: Η ΟΡΝΙΘΟΛΟΓΙΚΗ επιτρέπει στους ενδιαφερόμενους να λάβουν γνώση των διαδικασιών που οδηγούν στην επιλογή αντισυμβαλλομένου μέσα από τη σαφή καταγραφή των απαιτήσεων στη σχετική πρόσκληση.
- Ίση και μη διακριτική μεταχείριση: Η ΟΡΝΙΘΟΛΟΓΙΚΗ αντιμετωπίζει τους προσφέροντες ισότιμα, με στόχο συγκρίσιμες καταστάσεις να μην αντιμετωπίζονται με διαφορετικό τρόπο και διαφορετικές καταστάσεις να μην αντιμετωπίζονται με όμοιο τρόπο.
- Αναλογικότητα: Οι διαδικασίες που ακολουθούνται για την επιλογή του αντισυμβαλλομένου είναι ανάλογες με την αξία της σύμβασης.
- Αποτελεσματικότητα και αποδοτικότητα: Κατά την εφαρμογή των διαδικασιών επιλογής, η ΟΡΝΙΘΟΛΟΓΙΚΗ ακολουθεί τις αρχές της αποτελεσματικότητας και αποδοτικότητας, που κατατείνουν στην εφαρμογή διαδικασιών που διασφαλίζουν την καλύτερη δυνατή χρήση πόρων και στο συντομότερο, κατά το δυνατό, χρόνο.
- Προστασία περιβάλλοντος, βιώσιμη και αειφόρος ανάπτυξη: Η ΟΡΝΙΘΟΛΟΓΙΚΗ επιδιώκει να συνάπτει συμβάσεις με μικρότερες περιβαλλοντικές επιπτώσεις καθ' όλη τη διάρκειά τους.

Η παρούσα διαδικασία διέπεται από τις προβλέψεις του Κανονισμού Λειτουργίας της ΟΡΝΙΘΟΛΟΓΙΚΗΣ που αφορά τις διαδικασίες διενέργειας διαγωνισμών.

Η ΟΡΝΙΘΟΛΟΓΙΚΗ έχει δυνατότητα ανά πάσα στιγμή και άνευ αιτιολογίας να ματαιώσει μια διαδικασία ανάθεσης, χωρίς οι ενδιαφερόμενοι να έχουν δικαίωμα να προβάλλουν οποιαδήποτε αξίωση κατά της απόφασης αυτής.

## **Άρθρο 1: Κύριος του Έργου - Στοιχεία επικοινωνίας**

Κύριος του Έργου είναι η Ελληνική ΟΡΝΙΘΟΛΟΓΙΚΗ Εταιρεία, με έδρα στην Αγίου Κωνσταντίνου 52, Τ.Κ. 10437, Αθήνα, τηλ. 210 8227937 – [info@ornithologiki.gr](mailto:info@ornithologiki.gr)

Αρμόδια επικοινωνίας για τις ανάγκες της παρούσας διαδικασίας είναι η Μανόλια Βουγιούκαλου, email: [mvougioukalou@ornithologiki.gr](mailto:mvougioukalou@ornithologiki.gr)

## **Άρθρο 2: Εκτιμώμενη αξία της σύμβασης**

Η εκτιμώμενη αξία του Έργου ανέρχεται σε 280.000 Ευρώ (πλέον ΦΠΑ) και 347.200 Ευρώ (περιλαμβανομένου του ΦΠΑ).

Δεν προβλέπεται αναθεώρηση.

## **Άρθρο 3 Τόπος εκτέλεσης του Έργου**

Το Έργο θα εκτελεστεί στο Δέλτα του Έβρου και, συγκεκριμένα, στην περιοχή Αντλίες.

## **Άρθρο 4: Περιγραφή και ουσιώδη χαρακτηριστικά του Έργου**

Αντικείμενο του Έργου αποτελεί η επικαιροποίηση της υφιστάμενης μελέτης, η κατασκευή των απαραίτητων έργων υδρολογικής διαχείρισης των γλυκών υδάτων και της βλάστησης στην περιοχή ενδιαφέροντος με στόχο να επεκταθούν τα ενδιαιτήματα γλυκού νερού και να διευρυνθούν έτσι οι περιοχές τροφοληψίας της Νανόχηνας (*Anser erythrorus*) στην περιοχή του Δέλτα του Έβρου, η συγγραφή εγχειριδίου λειτουργίας συστήματος υδρολογικής διαχείρισης και η εκπαίδευση προσωπικού.

Το Έργο βασίζεται στο σχέδιο υδρολογικής διαχείρισης και στην μελέτη της προς διαχείριση περιοχής ως προς τις δυνατότητες πλημμυρισμού της, βάσει των οικολογικών της χαρακτηριστικών και σύμφωνα με τις απαιτήσεις του είδους *Anser erythrorus*. Η μελέτη αυτή με τίτλο Παππάς Ε., Σοφιάς Α., Γιάννη Α., Αλεξανδροπούλου Ε., και Ψημμένου Δ., 2023. Παραδοτέο 2.2: «Σχέδιο Διαχείρισης ενδιαιτήματος Νανόχηνας: β) Σχέδιο Υδρολογικής Διαχείρισης στο οποίο περιλαμβάνεται και η απαραίτητη γεωτεχνική μελέτη» του έργου «Ειδικό Σχέδιο Διαχείρισης και Αποκατάστασης Ενδιαιτήματος της Νανόχηνας (*Anser erythrorus*), στο Εθνικό Πάρκο Δέλτα Έβρου» του Προγράμματος LIFE19 NAT/LT/000898 «Providing a climate resilient network of critical sites for the Lesser White-fronted Goose in Europe». ΟΙΚΟΜ ΕΠΕ, Οργανισμός Φυσικού Περιβάλλοντος και Κλιματικής Αλλαγής (Ο.ΦΥ.ΠΕ.Κ.Α.), σελ. 29. εκπονήθηκε στο πλαίσιο του έργου «Ειδικό Σχέδιο Διαχείρισης και Αποκατάστασης Ενδιαιτήματος της Νανόχηνας (*Anser erythrorus*), στο Εθνικό Πάρκο Δέλτα Έβρου» του Προγράμματος LIFE19 NAT/LT/000898 «Providing a climate resilient network of critical sites for the Lesser White-fronted Goose in Europe». Όλα τα σχετικά αρχεία είναι διαθέσιμα κατόπιν αιτήματος στην ΟΡΝΙΘΟΛΟΓΙΚΗ (email: [mvougioukalou@ornithologiki.gr](mailto:mvougioukalou@ornithologiki.gr)).

Οι απαιτούμενες παρεμβάσεις θα πραγματοποιηθούν εντός έκτασης 56,6 περίπου εκταρίων, με ελάχιστο τα 17,9 και μέγιστο τα 56,6 εκτάρια οι οποίες θα πλημμυρίζουν περιοδικά, με σκοπό τη δημιουργία ενδιαιτήματος κατάλληλου για τη Νανόχηνα η οποία επισκέπτεται την περιοχή τους

χειμερινούς μήνες ως διαχειμάζον είδος. Οι υποψήφιοι ανάδοχοι θα περιγράψουν στην προσφορά τους το εύρος της έκτασης την οποία θα πλημμυρίσουν.

Αναλυτική περιγραφή του Έργου περιέχεται στο Παράρτημα Ι της παρούσας.

### **Άρθρο 5: Προθεσμία εκτέλεσης του Έργου**

**5.1** Η συνολική προθεσμία εκτέλεσης του Έργου, ορίζεται ως εξής: από την ημέρα υπογραφής της σύμβασης έως τις **31 Μαΐου 2026**.

**5.2** Δεν προβλέπεται παράταση της προθεσμίας υλοποίησης.

**5.3** Για την υπέρβαση της συνολικής και των τμηματικών προθεσμιών του Έργου, όπως περιγράφονται στην προσφορά του αναδόχου και αποτυπώνονται στη σύμβαση, προβλέπεται η επιβολή ποινικών ρητρών, κατά τα οριζόμενα στη σύμβαση.

Εάν λήξει η συνολική διάρκεια της σύμβασης, χωρίς να υποβληθούν στην ΟΡΝΙΘΟΛΟΓΙΚΗ τα παραδοτέα της σύμβασης, ο ανάδοχος κηρύσσεται έκπτωτος και εφαρμόζονται οι κυρώσεις του άρθρου 25 της παρούσας.

### **Άρθρο 6: Συμβατικά τεύχη**

**6.1** Τα έγγραφα που είναι κρίσιμα για τις ανάγκες της παρούσας διαδικασίας ανάθεσης είναι τα ακόλουθα:

- α) η παρούσα Πρόσκληση,
- β) η τεχνική περιγραφή του Έργου (Παράρτημα Ι της παρούσας),
- γ) το έντυπο οικονομικής προσφοράς (Παράρτημα ΙΙ της παρούσας),
- δ) τυχόν συμπληρωματικές πληροφορίες και διευκρινίσεις που θα παρασχεθούν επί των ανωτέρω.

Τα συμβατικά τεύχη έχουν αναρτηθεί στην ιστοσελίδα της ΟΡΝΙΘΟΛΟΓΙΚΗΣ, [διενέργεια Διαγωνισμών](#), και θα παραμείνουν αναρτημένα μέχρι την ημερομηνία υποβολής προσφορών, ήτοι **11 Μαρτίου 2025**.

**6.2** Εφόσον οι συμπληρωματικές πληροφορίες ζητηθούν εγκαίρως, η ΟΡΝΙΘΟΛΟΓΙΚΗ παρέχει σε όλους τους ενδιαφερόμενους που επιθυμούν να συμμετάσχουν στην παρούσα διαδικασία τις απαιτούμενες διευκρινίσεις σχετικά με τα ανωτέρω έγγραφα. Τυχόν διευκρινίσεις θα αναρτηθούν επίσης στην ιστοσελίδα της ΟΡΝΙΘΟΛΟΓΙΚΗΣ, ώστε να είναι διαθέσιμες προς όλους τους ενδιαφερόμενους, οι οποίοι φέρουν την ευθύνη για την έγκαιρη ενημέρωσή τους.

**6.3** Τροποποίηση των όρων της διαγωνιστικής διαδικασίας (π.χ. μετάθεση της καταληκτικής ημερομηνίας υποβολής προσφορών, καθώς και σημαντικές αλλαγές των εγγράφων της σύμβασης), δημοσιεύονται στην ιστοσελίδα της ΟΡΝΙΘΟΛΟΓΙΚΗΣ προς ενημέρωση των ενδιαφερομένων, οι οποίοι φέρουν την ευθύνη για την έγκαιρη ενημέρωσή τους.

## **Άρθρο 7: Προθεσμίες υποβολής/αποσφράγισης των προσφορών**

**Ως ημερομηνία και ώρα λήξης της προθεσμίας υποβολής των προσφορών ορίζεται η 11<sup>η</sup> Μαρτίου, ημέρα Τρίτη και ώρα 17:00.**

**Ως ημερομηνία και ώρα αποσφράγισης των προσφορών ορίζεται η 14<sup>η</sup> Μαρτίου 2025, ημέρα Παρασκευή και ώρα 10:00.**

Αν, για λόγους ανωτέρας βίας ή για τεχνικούς λόγους, δεν διενεργηθεί η αποσφράγιση κατά την ορισθείσα ημέρα, η αποσφράγιση μετατίθεται σε οποιαδήποτε άλλη ημέρα αποφασίσει η ΟΡΝΙΘΟΛΟΓΙΚΗ. Η απόφαση αυτή κοινοποιείται στους προσφέροντες που υπέβαλαν εμπρόθεσμα προσφορά.

Οι προσφέροντες δύνανται να ζητήσουν την απόσυρση υποβληθείσας προσφοράς, πριν την ως άνω καταληκτική ημερομηνία υποβολής, με έγγραφο αίτημά τους προς την ΟΡΝΙΘΟΛΟΓΙΚΗ.

## **Άρθρο 8: Περιεχόμενο Φακέλου Προσφοράς**

**8.1** Η προσφορά των διαγωνιζομένων περιλαμβάνει τους ακόλουθους υποφακέλους:

(α) υποφάκελο με την ένδειξη «Δικαιολογητικά Συμμετοχής»

(β) υποφάκελο με την ένδειξη «Τεχνική Προσφορά»

(γ) υποφάκελο με την ένδειξη «Οικονομική Προσφορά»

**8.2** Ο υποφάκελος «Δικαιολογητικά Συμμετοχής» πρέπει να περιέχει τα δικαιολογητικά που αποδεικνύουν ότι δεν συντρέχει στο πρόσωπο του ενδιαφερόμενου οικονομικού φορέα μια από τις καταστάσεις αποκλεισμού και ότι πληροί τα κριτήρια ποιοτικής επιλογής, όπως τα δικαιολογητικά αυτά περιγράφονται στο άρθρο 13 κατωτέρω, και την εγγυητική επιστολή συμμετοχής του άρθρου 14 της παρούσας.

**8.3** Ο υποφάκελος «Τεχνική Προσφορά» περιέχει τα στοιχεία που αποδεικνύουν ότι ο ενδιαφερόμενος οικονομικός φορέας καλύπτει όλες τις απαιτήσεις και τις προδιαγραφές που περιλαμβάνονται στο Παράρτημα Ι της Διακήρυξης, περιγράφοντας πως αυτές θα καλυφθούν με τον βέλτιστο δυνατό τρόπο ως προς την αποκατάσταση. Περιλαμβάνει ιδίως τα έγγραφα και δικαιολογητικά βάσει των οποίων θα αξιολογηθεί η καταλληλότητα των προσφερόμενων υπηρεσιών, με βάση τα κριτήρια ανάθεσης. Επίσης περιλαμβάνει παράθεση των τεχνικών λύσεων που θα επιλεγούν, ώστε να βελτιστοποιηθεί το αποτέλεσμα της αποκατάστασης για το είδος στόχο και το τοπικό οικοσύστημα. Περιέχει τουλάχιστον τα ακόλουθα:

- Περιγραφή της κατανόησης του αντικείμενου του Έργου. Σχολιασμός τυχόν ζητημάτων που απαιτούν επικαιροποίηση- τροποποίηση επί της υφιστάμενης τεχνικής μελέτης του Έργου, στο πλαίσιο των αρχών αποκατάστασης του υγροτόπου.
- Περιγραφή της μεθοδολογίας υλοποίησης του Έργου και εύρος της έκτασης στην οποία θα υλοποιηθεί το Έργο.
- Χρονοδιάγραμμα εκτέλεσης του Έργου
- Προτεινόμενη Ομάδα Έργου

Η Τεχνική Προσφορά δεν θα υπερβαίνει σε έκταση τις τριάντα (30) σελίδες (μη περιλαμβανόμενων των όποιων τεχνικών σχεδίων και χαρτών).

**8.4** Ο υποφάκελος «Οικονομική Προσφορά» περιέχει την οικονομική προσφορά. Η Οικονομική Προσφορά υποβάλλεται σύμφωνα με το υπόδειγμα του Παραρτήματος ΙΙ της παρούσας.

Στην τιμή περιλαμβάνονται οι υπέρ τρίτων κρατήσεις, ως και κάθε άλλη επιβάρυνση, σύμφωνα με την κείμενη νομοθεσία, μη συμπεριλαμβανομένου ΦΠΑ, για την εκτέλεση των έργων και την παροχή των υπηρεσιών στον τόπο και με τον τρόπο που προβλέπεται στα έγγραφα της σύμβασης.

#### **Άρθρο 9: Όροι υποβολής προσφορών – Γλώσσα διαδικασίας – Χρόνος ισχύος προσφορών**

**9.1.** Οι προσφορές υποβάλλονται από τους ενδιαφερομένους είτε ηλεκτρονικά είτε ταχυδρομικά, στις διευθύνσεις που αναφέρονται στο άρθρο 1 της παρούσας, μέχρι την καταληκτική ημερομηνία και ώρα που ορίζεται ανωτέρω.

Είναι δυνατή η υποβολή προσφοράς από ένωση οικονομικών φορέων, η οποία υποχρεωτικά υπογράφεται είτε από όλους τους οικονομικούς φορείς που αποτελούν την ένωση, είτε από εκπρόσωπό τους, νομίμως εξουσιοδοτημένο. Στην προσφορά προσδιορίζεται η έκταση και το είδος της συμμετοχής του κάθε μέλους της ένωσης, συμπεριλαμβανομένης της κατανομής αμοιβής μεταξύ τους, καθώς και ο εκπρόσωπος/συντονιστής αυτής.

Σε περίπτωση που η ένωση αναδειχθεί ανάδοχος η νομική της μορφή πρέπει να είναι τέτοια που να εξασφαλίζεται η ύπαρξη ενός και μοναδικού φορολογικού μητρώου για την ένωση.

Σε περίπτωση ηλεκτρονικής υποβολής της προσφοράς, το αργότερο πριν από την ημερομηνία και ώρα αποσφράγισης των προσφορών που ορίζεται στο άρθρο 7 της παρούσας, προσκομίζεται στη διεύθυνση της ΟΡΝΙΘΟΛΟΓΙΚΗΣ, με ευθύνη του οικονομικού φορέα, η πρωτότυπη εγγύηση συμμετοχής, άλλως η προσφορά απορρίπτεται ως απαράδεκτη.

Η οικονομική προσφορά δίνεται αποκλειστικά για ολόκληρο το Έργο. Δεν γίνονται δεκτές προσφορές για τμήμα του αντικειμένου της σύμβασης.

Η προσφορά θα πρέπει να είναι νομίμως υπογεγραμμένη, επί ποινή αποκλεισμού.

Δεν επιτρέπεται η υποβολή εναλλακτικών προσφορών.

**9.2.** Οι προσφορές και τα περιλαμβανόμενα σε αυτές στοιχεία, καθώς και τα αποδεικτικά έγγραφα συντάσσονται στην ελληνική γλώσσα ή συνοδεύονται από επίσημη μετάφρασή τους στην ελληνική γλώσσα.

Ενημερωτικά και τεχνικά φυλλάδια και άλλα έντυπα-εταιρικά ή μη – με ειδικό τεχνικό περιεχόμενο, δηλαδή έντυπα με αμιγώς τεχνικά χαρακτηριστικά, όπως αριθμούς, αποδόσεις σε διεθνείς μονάδες, μαθηματικούς τύπους και σχέδια μπορούν να υποβάλλονται σε άλλη γλώσσα, χωρίς να συνοδεύονται από μετάφραση στην ελληνική.

Η επικοινωνία με την ΟΡΝΙΘΟΛΟΓΙΚΗ γίνεται υποχρεωτικά στην ελληνική γλώσσα.

**9.3** Κάθε υποβαλλόμενη προσφορά δεσμεύει τον συμμετέχοντα στον διαγωνισμό για διάστημα τριών μηνών από την ημερομηνία λήξης της προθεσμίας υποβολής των προσφορών.

Η ΟΡΝΙΘΟΛΟΓΙΚΗ μπορεί, πριν τη λήξη του χρόνου ισχύος της προσφοράς, να ζητά από τους προσφέροντες να παρατείνουν τη διάρκεια ισχύος της προσφοράς τους και της εγγύησης συμμετοχής. Μετά από τη λήξη και του παραπάνω ανώτατου χρονικού ορίου παράτασης ισχύος της προσφοράς, τα αποτελέσματα της παρούσας διαδικασίας ματαιώνονται, εκτός αν η ΟΡΝΙΘΟΛΟΓΙΚΗ αποφασίσει τη συνέχιση της διαδικασίας και εφόσον οι οικονομικοί φορείς που συμμετέχουν στη διαδικασία αποδέχονται να παρατείνουν την προσφορά τους και την αντίστοιχη εγγύηση συμμετοχής.

### **Άρθρο 10: Δικαιούμενοι υποβολής προσφοράς**

Δικαίωμα συμμετοχής έχουν φυσικά ή νομικά πρόσωπα ή ενώσεις αυτών για τα οποία δεν συντρέχουν οι λόγοι αποκλεισμού του άρθρου 11 και που πληρούν τους όρους όπως περιγράφονται στο άρθρο 12 της παρούσης.

### **Άρθρο 11: Λόγοι αποκλεισμού**

Κάθε προσφέρων **αποκλείεται** από τη συμμετοχή στην παρούσα διαδικασία εφόσον συντρέχει στο πρόσωπό του (αν πρόκειται για μεμονωμένο φυσικό ή νομικό πρόσωπο) ή σε ένα από τα μέλη του (αν πρόκειται περί ένωσης οικονομικών φορέων) ένας από τους λόγους των παρακάτω περιπτώσεων:

**11.1.** Όταν υπάρχει εις βάρος του αμετάκλητη καταδικαστική απόφαση για ένα από τα ακόλουθα εγκλήματα:

**α) συμμετοχή σε εγκληματική οργάνωση**, όπως αυτή ορίζεται στο άρθρο 2 της απόφασης-πλαίσιο 2008/841/ΔΕΥ του Συμβουλίου της 24ης Οκτωβρίου 2008, για την καταπολέμηση του οργανωμένου εγκλήματος (ΕΕ L 300 της 11.11.2008 σ.42) και τα εγκλήματα του άρθρου 187 του Ποινικού Κώδικα (εγκληματική οργάνωση),

**β) ενεργητική δωροδοκία**, όπως ορίζεται στο άρθρο 3 της σύμβασης περί της καταπολέμησης της διαφθοράς στην οποία ενέχονται υπάλληλοι των Ευρωπαϊκών Κοινοτήτων ή των κρατών-μελών της Ένωσης (ΕΕ C 195 της 25.6.1997, σ. 1) και στην παρ. 1 του άρθρου 2 της απόφασης-πλαίσιο 2003/568/ΔΕΥ του Συμβουλίου της 22ας Ιουλίου 2003, για την καταπολέμηση της δωροδοκίας στον ιδιωτικό τομέα (ΕΕ L 192 της 31.7.2003, σ. 54), καθώς και όπως ορίζεται στο εθνικό δίκαιο του οικονομικού φορέα, και τα εγκλήματα των άρθρων 159Α (δωροδοκία πολιτικών προσώπων), 236 (δωροδοκία υπαλλήλου), 237 παρ. 2-4 (δωροδοκία δικαστικών λειτουργιών), 237Α παρ. 2 (εμπορία επιρροής – μεσάζοντες), 396 παρ. 2 (δωροδοκία στον ιδιωτικό τομέα) του Ποινικού Κώδικα,

**γ) απάτη** εις βάρος των οικονομικών συμφερόντων της Ένωσης, κατά την έννοια των άρθρων 3 και 4 της Οδηγίας (ΕΕ) 2017/1371 του Ευρωπαϊκού Κοινοβουλίου και του Συμβουλίου της 5<sup>ης</sup> Ιουλίου 2017 σχετικά με την καταπολέμηση, μέσω του ποινικού δικαίου, της απάτης εις βάρος των οικονομικών συμφερόντων της Ένωσης (L 198/28.07.2017) και τα εγκλήματα των άρθρων 159Α (δωροδοκία πολιτικών προσώπων), 216 (πλαστογραφία), 236 (δωροδοκία υπαλλήλου), 237 παρ. 2-4 (δωροδοκία δικαστικών λειτουργιών), 242 (ψευδής βεβαίωση, νόθευση κ.λπ.) 374 (διακεκριμένη κλοπή), 375 (υπεξαίρεση), 386 (απάτη), 386Α (απάτη με υπολογιστή), 386Β (απάτη σχετική με τις επιχορηγήσεις), 390 (απιστία) του Ποινικού Κώδικα και των άρθρων 155 επ. του Εθνικού Τελωνειακού Κώδικα (ν. 2960/2001, Α' 265), όταν αυτά στρέφονται κατά των οικονομικών συμφερόντων της Ευρωπαϊκής Ένωσης ή συνδέονται με την προσβολή αυτών των συμφερόντων,

καθώς και τα εγκλήματα των άρθρων 23 (διασυνοριακή απάτη σχετικά με τον ΦΠΑ) και 24 (επικουρικές διατάξεις για την ποινική προστασία των οικονομικών συμφερόντων της Ευρωπαϊκής Ένωσης) του ν. 4689/2020 (Α' 103),

**δ) τρομοκρατικά εγκλήματα ή εγκλήματα συνδεόμενα** με τρομοκρατικές δραστηριότητες, όπως ορίζονται, αντιστοίχως, στα άρθρα 3-4 και 5-12 της Οδηγίας (ΕΕ) 2017/541 του Ευρωπαϊκού Κοινοβουλίου και του Συμβουλίου της 15<sup>ης</sup> Μαρτίου 2017 για την καταπολέμηση της τρομοκρατίας και την αντικατάσταση της απόφασης-πλαίσιο 2002/475/ΔΕΥ του Συμβουλίου και για την τροποποίηση της απόφασης 2005/671/ΔΕΥ του Συμβουλίου (ΕΕ L 88/31.03.2017) ή ηθική αυτουργία ή συνέργεια ή απόπειρα διάπραξης εγκλήματος, όπως ορίζονται στο άρθρο 14 αυτής, και τα εγκλήματα των άρθρων 187Α και 187Β του Ποινικού Κώδικα, καθώς και τα εγκλήματα των άρθρων 32-35 του ν. 4689/2020 (Α'103),

**ε) νομιμοποίηση εσόδων από παράνομες δραστηριότητες** ή χρηματοδότηση της τρομοκρατίας, όπως αυτές ορίζονται στο άρθρο 1 της Οδηγίας (ΕΕ) 2015/849 του Ευρωπαϊκού Κοινοβουλίου και του Συμβουλίου της 20ης Μαΐου 2015, σχετικά με την πρόληψη της χρησιμοποίησης του χρηματοπιστωτικού συστήματος για τη νομιμοποίηση εσόδων από παράνομες δραστηριότητες ή για τη χρηματοδότηση της τρομοκρατίας, την τροποποίηση του κανονισμού (ΕΕ) αριθμ. 648/2012 του Ευρωπαϊκού Κοινοβουλίου και του Συμβουλίου και την κατάργηση της οδηγίας 2005/60/ΕΚ του Ευρωπαϊκού Κοινοβουλίου και του Συμβουλίου και της οδηγίας 2006/70/ΕΚ της Επιτροπής (ΕΕ L 141/05.06.2015) και τα εγκλήματα των άρθρων 2 και 39 του ν. 4557/2018 (Α' 139),

**στ) παιδική εργασία και άλλες μορφές εμπορίας ανθρώπων**, όπως ορίζονται στο άρθρο 2 της Οδηγίας 2011/36/ΕΕ του Ευρωπαϊκού Κοινοβουλίου και του Συμβουλίου της 5ης Απριλίου 2011, για την πρόληψη και την καταπολέμηση της εμπορίας ανθρώπων και για την προστασία των θυμάτων της, καθώς και για την αντικατάσταση της απόφασης-πλαίσιο 2002/629/ΔΕΥ του Συμβουλίου (ΕΕ L 101 της 15.4.2011, σ. 1), και τα εγκλήματα του άρθρου 323Α του Ποινικού Κώδικα (εμπορία ανθρώπων).

Ο οικονομικός φορέας αποκλείεται επίσης όταν το πρόσωπο εις βάρος του οποίου εκδόθηκε αμετάκλητη καταδικαστική απόφαση είναι μέλος του διοικητικού, διευθυντικού ή εποπτικού οργάνου του εν λόγω οικονομικού φορέα ή έχει εξουσία εκπροσώπησης, λήψης αποφάσεων ή ελέγχου σε αυτό.

Η υποχρέωση του προηγούμενου εδαφίου αφορά:

α) Στις περιπτώσεις εταιρειών περιορισμένης ευθύνης (Ε.Π.Ε.), προσωπικών εταιρειών ( Ο.Ε. Ε.Ε.) και Ιδιωτικών Κεφαλαιουχικών Εταιρειών ( Ι.Κ.Ε ), τους διαχειριστές.

β) Στις περιπτώσεις ανωνύμων εταιρειών (Α.Ε.) τον Διευθύνοντα Σύμβουλο, τα μέλη του Διοικητικού Συμβουλίου, καθώς και τα πρόσωπα στα οποία με απόφαση του Διοικητικού Συμβουλίου έχει ανατεθεί το σύνολο της διαχείρισης και εκπροσώπησης της εταιρείας.

γ) Στις περιπτώσεις των συνεταιρισμών, τα μέλη του Διοικητικού Συμβουλίου.

δ) Στις υπόλοιπες περιπτώσεις νομικών προσώπων, τον, κατά περίπτωση, νόμιμο εκπρόσωπο.

**11.2. Επιπλέον, ο προσφέρων αποκλείεται στις ακόλουθες περιπτώσεις:**

**(α)** Όταν έχει αθετήσει τις υποχρεώσεις του όσον αφορά στην καταβολή φόρων ή εισφορών κοινωνικής ασφάλισης,

**(β)** εάν τελεί υπό πτώχευση ή έχει υπαχθεί σε διαδικασία ειδικής εκκαθάρισης ή τελεί υπό

αναγκαστική διαχείριση από εκκαθαριστή ή από το δικαστήριο ή έχει υπαχθεί σε διαδικασία πτωχευτικού συμβιβασμού ή έχει αναστείλει τις επιχειρηματικές του δραστηριότητες ή έχει υπαχθεί σε διαδικασία εξυγίανσης και δεν τηρεί τους όρους αυτής ή εάν βρίσκεται σε οποιαδήποτε ανάλογη κατάσταση προκύπτουσα από παρόμοια διαδικασία, προβλεπόμενη σε εθνικές διατάξεις νόμου,

**(γ)** εάν έχει επιδείξει σοβαρή ή επαναλαμβανόμενη πλημμέλεια κατά την εκτέλεση ουσιώδους απαίτησης στο πλαίσιο προηγούμενης σύμβασης που είχε ως αποτέλεσμα την πρόωρη καταγγελία της προηγούμενης σύμβασης, αποζημιώσεις ή άλλες παρόμοιες κυρώσεις,

**(δ)** εάν έχει διαπράξει σοβαρό επαγγελματικό παράπτωμα, το οποίο θέτει σε αμφιβολία την ακεραιότητά του.

## **Άρθρο 12: Κριτήρια επιλογής**

### **12.1. Καταλληλότητα για την άσκηση της επαγγελματικής δραστηριότητας**

Οι οικονομικοί φορείς απαιτείται να τεκμηριώνουν επαρκώς τη δυνατότητά τους να ανταποκριθούν στις μελετητικές, κατασκευαστικές και διαχειριστικές απαιτήσεις του Έργου. Οι υποψήφιοι ανάδοχοι πρέπει να διαθέτουν ομάδα έργου που θα περιλαμβάνει κατ' ελάχιστον, τα εξής στελέχη:

1. Τοπογράφο Μηχανικό, κάτοχο μελετητικού πτυχίου κατηγορίας Α τάξης ή ανώτερης
2. Πολιτικό Μηχανικό, κάτοχο μελετητικού πτυχίου κατηγορίας Α τάξης ή ανώτερης
3. Μηχανολόγο Μηχανικό, κάτοχο μελετητικού πτυχίου κατηγορίας Α τάξης ή ανώτερης
4. Γεωπόνο, κάτοχο μελετητικού πτυχίου κατηγορίας Α τάξης ή ανώτερης
5. Κατασκευαστική εταιρεία ή ατομική επιχείρηση με κάτοχο εργοληπτικού πτυχίου κατηγορίας Α τάξης ή ανώτερης
6. Οποιαδήποτε άλλη ειδικότητα ή ειδικούς συνεργάτες που ο υποψήφιος ανάδοχος κρίνει απαραίτητους για τη διασφάλιση της αποτελεσματικής εκτέλεσης του Έργου.

### **12.2. Οικονομική και χρηματοοικονομική επάρκεια**

Δεν απαιτείται.

### **12.3. Τεχνική και επαγγελματική ικανότητα**

Όσον αφορά την τεχνική και επαγγελματική ικανότητα, οι ενδιαφερόμενοι οικονομικοί φορείς απαιτείται:

(α) να διαθέτουν Ομάδα Έργου, αποτελούμενη από τις εξής ειδικότητες:

1. Τοπογράφο Μηχανικό, κάτοχο μελετητικού πτυχίου κατηγορίας Α τάξης ή ανώτερης
2. Πολιτικό Μηχανικό, κάτοχο μελετητικού πτυχίου κατηγορίας Α τάξης ή ανώτερης
3. Μηχανολόγο Μηχανικό, κάτοχο μελετητικού πτυχίου κατηγορίας Α τάξης ή ανώτερης
4. Γεωπόνο, κάτοχο μελετητικού πτυχίου κατηγορίας Α τάξης ή ανώτερης
5. Οποιαδήποτε άλλη ειδικότητα ή ειδικούς συνεργάτες που ο υποψήφιος ανάδοχος κρίνει απαραίτητους για τη διασφάλιση της αποτελεσματικής εκτέλεσης του Έργου.

(β) να προβλέπεται συνεργασία με κατασκευαστική εταιρεία ή ατομική επιχείρηση με κάτοχο εργοληπτικού πτυχίου κατηγορίας Α τάξης ή ανώτερης

(γ) να διαθέτουν εξοπλισμό ή να τεκμηριώνουν την επάρκεια με συνεργασία με κατάλληλο υπεργολάβο, αποδεικνύοντάς το με σχετική υπεύθυνη δήλωση.

(δ) μέλη της ομάδας έργου να έχουν συναφή εμπειρία αποδεικνύοντάς την με κατάλογο έργων, τα οποία έχουν ολοκληρώσει.

Σε περίπτωση ένωσης οικονομικών φορέων, οι παραπάνω ελάχιστες απαιτήσεις καλύπτονται αθροιστικά από τα μέλη της ένωσης.

#### **12.4. Στήριξη στις ικανότητες άλλων φορέων (Δάνεια εμπειρία)**

Όσον αφορά τα ανωτέρω κριτήρια επιλογής, ένας οικονομικός φορέας μπορεί, να στηρίζεται στις ικανότητες άλλων φορέων, ασχέτως της νομικής φύσης των δεσμών του με αυτούς. Στην περίπτωση αυτή, αποδεικνύει ότι θα έχουν στη διάθεσή τους τους αναγκαίους πόρους, με την προσκόμιση της σχετικής δέσμευσης των φορέων στην ικανότητα των οποίων στηρίζεται.

Όσον αφορά τα κριτήρια που σχετίζονται με τους τίτλους σπουδών και τα επαγγελματικά προσόντα ή με την σχετική επαγγελματική εμπειρία, οι οικονομικοί φορείς, μπορούν να βασίζονται στις ικανότητες άλλων φορέων εάν οι τελευταίοι θα εκτελέσουν τις εργασίες ή τις υπηρεσίες για τις οποίες απαιτούνται οι συγκεκριμένες ικανότητες.

Όταν ο οικονομικός φορέας στηρίζεται στις ικανότητες άλλων φορέων όσον αφορά τα κριτήρια που σχετίζονται με την οικονομική και χρηματοοικονομική επάρκεια, ο οικονομικός φορέας και αυτοί οι φορείς είναι από κοινού υπεύθυνοι για την εκτέλεση της σύμβασης.

Η ΟΡΝΙΘΟΛΟΓΙΚΗ ελέγχει εάν οι φορείς, στις ικανότητες των οποίων προτίθεται να στηριχθεί ο προσφέρων, πληρούν τα σχετικά κριτήρια επιλογής και εάν συντρέχουν λόγοι αποκλεισμού κατά τα οριζόμενα στην παρούσα Πρόσκληση.

Η ΟΡΝΙΘΟΛΟΓΙΚΗ μπορεί να ζητήσει από τον οικονομικό φορέα να αντικαταστήσει έναν φορέα που δεν πληροί σχετικό κριτήριο επιλογής ή για τον οποίο συντρέχουν οι λόγοι αποκλεισμού του άρθρου 11 της παρούσας.

### **Άρθρο 13: Αποδεικτικά μέσα κριτηρίων αποκλεισμού και κριτηρίων ποιοτικής επιλογής**

#### **13.1 Δικαιολογητικά μη συνδρομής λόγων αποκλεισμού**

Για την απόδειξη της μη συνδρομής των λόγων αποκλεισμού του άρθρου 11, οι ενδιαφερόμενοι οικονομικοί φορείς υποβάλλουν τα ακόλουθα δικαιολογητικά:

**(α) για το άρθρο 11.1, απόσπασμα του ποινικού μητρώου** από το οποίο προκύπτει ότι πληρούνται οι απαιτήσεις του άρθρου αυτού, το οποίο να έχει εκδοθεί έως τρεις (3) μήνες πριν από την υποβολή του. Η υποχρέωση προσκόμισης του ως άνω αποσπάσματος αφορά και τα πρόσωπα των τελευταίων τεσσάρων εδαφίων του άρθρου 11.1.

**(β) για το άρθρο 11.2, πιστοποιητικό που εκδίδεται από την Ανεξάρτητη Αρχή Δημοσίων Εσόδων (Α.Α.Δ.Ε.) (φορολογική ενημερότητα)**, περί του ότι έχουν εκπληρωθεί οι υποχρεώσεις του οικονομικού φορέα και πιστοποιητικό που εκδίδεται από τον e-ΕΦΚΑ **(ασφαλιστική ενημερότητα)** όσον αφορά στην καταβολή φόρων και στην καταβολή των εισφορών κοινωνικής ασφάλισης. Αμφότερα τα πιστοποιητικά πρέπει να είναι εν ισχύ κατά το χρόνο υποβολής τους.

Η ασφαλιστική ενημερότητα καλύπτει τις ασφαλιστικές υποχρεώσεις του προσφέροντος: α) ως

φυσικό ή νομικό πρόσωπο για το προσωπικό τους με σχέση εξαρτημένης εργασίας, β) για έργα που εκτελεί μόνος του ή σε κοινοπραξία και γ) για τα στελέχη-μηχανικούς του που στελεχώνουν το πτυχίο της εργοληπτικής επιχείρησης και που έχουν υποχρέωση ασφάλισης στον ΕΦΚΑ (τομέας πρώην ΕΤΑΑ-ΤΜΕΔΕ).

**(γ) υπεύθυνη δήλωση** του προσφέροντος ότι δεν έχει εκδοθεί δικαστική ή διοικητική απόφαση με τελεσίδικη και δεσμευτική ισχύ για την αθέτηση των υποχρεώσεών του όσον αφορά στην καταβολή φόρων ή εισφορών κοινωνικής ασφάλισης.

**(δ) «Ενιαίο Πιστοποιητικό Δικαστικής Φερεγγυότητας»**, με το οποίο βεβαιώνεται ότι δεν τελεί υπό πτώχευση, πτωχευτικό συμβιβασμό, αναγκαστική διαχείριση, δεν έχει υπαχθεί σε διαδικασία εξυγίανσης και ότι το νομικό πρόσωπο δεν έχει τεθεί υπό εκκαθάριση με δικαστική απόφαση. Το εν λόγω πιστοποιητικό εκδίδεται από το αρμόδιο πρωτοδικείο της έδρας του οικονομικού φορέα.

**(ε) πιστοποιητικό του Γ.Ε.Μ.Η. από το οποίο προκύπτει ότι το νομικό πρόσωπο δεν έχει λυθεί και τεθεί υπό εκκαθάριση με απόφαση των εταίρων.**

**(στ) εκτύπωση της καρτέλας «Στοιχεία Μητρώου/Επιχείρησης» από την ηλεκτρονική πλατφόρμα της Ανεξάρτητης Αρχής Δημοσίων Εσόδων**, όπως αυτά εμφανίζονται στο taxinet, από την οποία να προκύπτει η μη αναστολή της επιχειρηματικής δραστηριότητάς τους.

**(ζ)** Για τις εργοληπτικές επιχειρήσεις που είναι εγγεγραμμένες στο Μ.Ε.ΕΠ. υποβάλλονται πιστοποιητικά χορηγούμενα από τα αρμόδια επιμελητήρια και φορείς (ΤΕΕ, ΓΕΩΤΕΕ, ΕΕΤΕΜ), από τα οποία αποδεικνύεται ότι τα πρόσωπα που στελεχώνουν την εργοληπτική επιχείρηση δεν έχουν διαπράξει σοβαρό επαγγελματικό παράπτωμα.

### **13.2 Δικαιολογητικά Τεχνικής και Επαγγελματικής Ικανότητας**

Η τεχνική και επαγγελματική ικανότητα των οικονομικών φορέων αποδεικνύεται:

**(α)** για τις εγγεγραμμένες εργοληπτικές επιχειρήσεις στο Μ.Ε.ΕΠ., από τη βεβαίωση εγγραφής στο Μ.Ε.Ε.Π.

**(β)** για τις εγγεγραμμένες μελετητικές επιχειρήσεις: βεβαίωση εγγραφής στα σχετικά μητρώα μελετητών.

### **13.3 Δικαιολογητικά σχετικά με τον έλεγχο νομιμοποίησης του ενδιαφερόμενου οικονομικού φορέα**

Σε περίπτωση νομικού προσώπου, υποβάλλονται τα νομιμοποιητικά έγγραφα από τα οποία προκύπτει η εξουσία υπογραφής του νομίμου εκπροσώπου και τα οποία πρέπει να έχουν εκδοθεί έως τριάντα (30) εργάσιμες ημέρες πριν από την υποβολή τους, εκτός αν σύμφωνα με τις ειδικότερες διατάξεις αυτών φέρουν συγκεκριμένο χρόνο ισχύος.

Ειδικότερα:

**1)** στις περιπτώσεις που ο οικονομικός φορέας είναι **νομικό πρόσωπο** και εγγράφεται υποχρεωτικά ή προαιρετικά στο ΓΕΜΗ και δηλώνει την εκπροσώπηση και τις μεταβολές της στο ΓΕΜΗ:

**α)** Για την **απόδειξη της νόμιμης εκπροσώπησης, υποβάλλει σχετικό πιστοποιητικό ισχύουσας εκπροσώπησης.**

**β) Για την απόδειξη της νόμιμης σύστασης και των μεταβολών του νομικού προσώπου, Γενικό Πιστοποιητικό Μεταβολών του ΓΕΜΗ.**

**2)** Στις λοιπές περιπτώσεις τα, κατά περίπτωση, νομιμοποιητικά έγγραφα σύστασης και νόμιμης εκπροσώπησης (όπως καταστατικά, πιστοποιητικά μεταβολών, αντίστοιχα ΦΕΚ, αποφάσεις συγκρότησης οργάνων διοίκησης σε σώμα, κ.λπ., ανάλογα με τη νομική μορφή του οικονομικού φορέα), συνοδευόμενα από υπεύθυνη δήλωση του νόμιμου εκπροσώπου ότι εξακολουθούν να ισχύουν κατά την υποβολή τους.

Σε περίπτωση που για τη διενέργεια της παρούσας διαδικασίας ανάθεσης έχουν χορηγηθεί εξουσίες σε πρόσωπο πλέον αυτών που αναφέρονται στα παραπάνω έγγραφα, προσκομίζεται επιπλέον απόφαση-πρακτικό του αρμοδίου καταστατικού οργάνου διοίκησης του νομικού προσώπου χορηγήθηκαν οι σχετικές εξουσίες.

**3)** Οι ενώσεις οικονομικών φορέων που υποβάλλουν κοινή προσφορά, υποβάλλουν τα παραπάνω, κατά περίπτωση δικαιολογητικά, για κάθε οικονομικό φορέα που συμμετέχει στην ένωση.

**4)** Σε περίπτωση που ο προσφέρων είναι φυσικό πρόσωπο/ατομική επιχείρηση, εφόσον έχει χορηγήσει εξουσίες εκπροσώπησης σε τρίτα πρόσωπα, προσκομίζεται εξουσιοδότηση του οικονομικού φορέα.

#### **13.4 Δικαιολογητικά για την απόδειξη της στήριξης σε ικανότητες άλλων φορέων (δάνειας εμπειρίας)**

Στην περίπτωση που οικονομικός φορέας επιθυμεί να στηριχθεί στις ικανότητες άλλων φορέων, η απόδειξη ότι θα έχει στη διάθεσή του τους αναγκαίους πόρους, γίνεται με την υποβολή σχετικού συμφωνητικού των φορέων αυτών για τον σκοπό αυτό.

Ειδικότερα, προσκομίζεται έγγραφο (συμφωνητικό ή σε περίπτωση νομικού προσώπου απόφαση του αρμοδίου οργάνου διοίκησης αυτού ή σε περίπτωση φυσικού προσώπου υπεύθυνη δήλωση), δυνάμει του οποίου αμφότεροι, διαγωνιζόμενος οικονομικός φορέας και τρίτος φορέας, εγκρίνουν τη μεταξύ τους συνεργασία για την κατά περίπτωση παροχή προς τον διαγωνιζόμενο της και τεχνικής ή/και επαγγελματικής ικανότητας του φορέα, ώστε αυτή να είναι στη διάθεση του διαγωνιζόμενου για την εκτέλεση της Σύμβασης.

Ο τρίτος θα δεσμεύεται ρητά ότι θα διαθέσει στον διαγωνιζόμενο τους συγκεκριμένους πόρους κατά τη διάρκεια της σύμβασης και ο διαγωνιζόμενος ότι θα κάνει χρήση αυτών σε περίπτωση που του ανατεθεί η σύμβαση. Σε περίπτωση που ο τρίτος διαθέτει στοιχεία τεχνικής ή επαγγελματικής καταλληλότητας που σχετίζονται με τους τίτλους σπουδών και τα επαγγελματικά προσόντα ή με την σχετική επαγγελματική εμπειρία, θα δεσμεύεται ότι θα εκτελέσει τις εργασίες ή υπηρεσίες για τις οποίες απαιτούνται οι συγκεκριμένες ικανότητες, δηλώνοντας το τμήμα της σύμβασης που θα εκτελέσει.

## **Άρθρο 14: Εγγύηση συμμετοχής**

**14.1** Για τη συμμετοχή στην παρούσα διαδικασία απαιτείται η κατάθεση από τους συμμετέχοντες οικονομικούς φορείς εγγυητικής επιστολής συμμετοχής, που ανέρχεται στο ποσό των πέντε χιλιάδων εξακοσίων Ευρώ (5.600 €).

**14.2** Η εγγύηση συμμετοχής πρέπει να ισχύει τουλάχιστον για τριάντα (30) ημέρες μετά τη λήξη του χρόνου ισχύος της προσφοράς, άλλως η προσφορά απορρίπτεται. Η ΟΡΝΙΘΟΛΟΓΙΚΗ μπορεί, πριν τη λήξη της προσφοράς, να ζητά από τους προσφέροντες να παρατείνουν, πριν τη λήξη τους, τη διάρκεια ισχύος της προσφοράς και της εγγύησης συμμετοχής.

**14.3** Η εγγύηση συμμετοχής καταπίπτει, αν ο προσφέρων:

- αποσύρει την προσφορά του κατά τη διάρκεια ισχύος αυτής,
- παρέχει, εν γνώσει του, ψευδή στοιχεία ή πληροφορίες που αναφέρονται στο άρθρο 11,
- δεν προσέλθει εγκαίρως για υπογραφή του συμφωνητικού,

**14.5** Η εγγύηση συμμετοχής επιστρέφεται στον ανάδοχο με την προσκόμιση της εγγύησης καλής εκτέλεσης.

## **Άρθρο 15: Έκδοση εγγυητικών επιστολών**

**15.1** Οι εγγυητικές επιστολές εκδίδονται από πιστωτικά ή χρηματοδοτικά ιδρύματα ή ασφαλιστικές επιχειρήσεις κατά την έννοια των περιπτώσεων β' και γ' της παρ. 1 του άρθρου 14 του ν. 4364/ 2016 (Α'13) που λειτουργούν νόμιμα στα κράτη- μέλη της Ένωσης ή του Ευρωπαϊκού Οικονομικού Χώρου ή στα κράτη-μέρη της ΣΔΣ και έχουν, σύμφωνα με τις ισχύουσες διατάξεις, το δικαίωμα αυτό. Μπορούν, επίσης, να εκδίδονται από το Τ.Μ.Ε.Δ.Ε. ή να παρέχονται με γραμμάτιο του Ταμείου Παρακαταθηκών και Δανείων με παρακατάθεση σε αυτό του αντίστοιχου χρηματικού ποσού. Αν συσταθεί παρακαταθήκη με γραμμάτιο παρακατάθεσης χρεογράφων στο Ταμείο Παρακαταθηκών και Δανείων, τα τοκομερίδια ή μερίσματα που λήγουν κατά τη διάρκεια της εγγύησης επιστρέφονται μετά τη λήξη τους στον υπέρ ου η εγγύηση οικονομικό φορέα.

**15.2** Οι εγγυητικές επιστολές περιλαμβάνουν κατ' ελάχιστον τα ακόλουθα στοιχεία:

- α) την ημερομηνία έκδοσης,
- β) τον εκδότη,
- γ) τα στοιχεία της ΟΡΝΙΘΟΛΟΓΙΚΗΣ προς την οποία απευθύνεται,
- δ) τον αριθμό της εγγύησης,
- ε) το ποσό που καλύπτει η εγγύηση,
- στ) την πλήρη επωνυμία, τον Α.Φ.Μ. και τη διεύθυνση του οικονομικού φορέα υπέρ του οποίου εκδίδεται η εγγύηση (στην περίπτωση ένωσης αναγράφονται όλα τα παραπάνω για κάθε μέλος της ένωσης),
- ζ) τους όρους ότι: αα) η εγγύηση παρέχεται ανέκκλητα και ανεπιφύλακτα, ο δε εκδότης παραιτείται του δικαιώματος της διαιρέσεως και της διζήσεως, και ββ) ότι σε περίπτωση κατάρπτωσης αυτής, το ποσό της κατάρπτωσης υπόκειται στο εκάστοτε ισχύον τέλος χαρτοσήμου (η υποπερ. αα' δεν εφαρμόζεται για τις εγγυήσεις που παρέχονται με γραμμάτιο του Ταμείου Παρακαταθηκών και Δανείων).

- η) τα στοιχεία της παρούσας Πρόσκλησης (τίτλος έργου, ημερομηνία δημοσίευσης) και την καταληκτική ημερομηνία υποβολής προσφορών,  
 θ) την ημερομηνία λήξης ή τον χρόνο ισχύος της εγγύησης,  
 ι) την ανάληψη υποχρέωσης από τον εκδότη της εγγύησης να καταβάλει το ποσό της εγγύησης ολικά ή μερικά εντός πέντε (5) ημερών μετά από απλή έγγραφη ειδοποίηση εκείνου προς τον οποίο απευθύνεται.

Στην περίπτωση ένωσης οικονομικών φορέων, περιλαμβάνεται και ο όρος ότι η εγγύηση καλύπτει τις υποχρεώσεις όλων των οικονομικών φορέων που συμμετέχουν στην ένωση.

Η ΟΡΝΙΘΟΛΟΓΙΚΗ επικοινωνεί με τους φορείς που φέρονται να έχουν εκδώσει τις εγγυητικές επιστολές, προκειμένου να διαπιστώσει την εγκυρότητά τους.

### Άρθρο 16: Κριτήριο Ανάθεσης

**16.1.** Κριτήριο για την ανάθεση της σύμβασης είναι η πλέον συμφέρουσα από οικονομική άποψη προσφορά βάσει βέλτιστης σχέσης ποιότητας – τιμής, η οποία εκτιμάται βάσει των ακόλουθων κριτηρίων:

ΚΡΙΤΗΡΙΟ	ΠΕΡΙΓΡΑΦΗ	ΣΥΝΤΕΛΕΣΤΗΣ ΒΑΡΥΤΗΤΑΣ
<b>K1 – Κατανόηση απαιτήσεων του Έργου</b>	Αξιολογούνται η σαφήνεια και τεχνική πληρότητα της προσφοράς ως προς τα ακόλουθα: - Την αντίληψη και κατανόηση του φυσικού αντικειμένου με έμφαση στις απαιτήσεις των και τις ιδιαιτερότητες που αφορούν το Έργο της αποκατάστασης, καθώς και τις τοπικές συνθήκες εκτέλεσής του, όπως παρουσιάζεται από τον προσφέροντα - Την αναγνώριση κινδύνων που ενδέχεται να προκύψουν κατά την υλοποίηση του Έργου, καθώς και τον προσδιορισμό κατάλληλων μέτρων για την πρόληψη ή αντιμετώπισή τους, εφόσον εμφανιστούν Την πλήρη κατανόηση και ενσωμάτωση των οικολογικών απαιτήσεων της Νανόχηννας, οι οποίες πρέπει να καλυφθούν μέσω του έργου αποκατάστασης	<b>30%</b>
<b>K2 – Μεθοδολογία – πρόταση υλοποίησης του Έργου</b>	Αξιολογούνται τα ακόλουθα, ως προς την σαφήνεια, την πληρότητα και την αποτελεσματικότητα της προτεινόμενης μεθοδολογίας και προσέγγισης για την ορθή και άρτια εκτέλεση του Έργου:	<b>30%</b>

	<ul style="list-style-type: none"> <li>- Ο προτεινόμενος τρόπος υλοποίησης του Έργου με έμφαση στην αποτελεσματικότητα και την εφικτότητα των επιμέρους δράσεων</li> <li>- Ο τρόπος εξειδίκευσης των παραδοτέων του Έργου ώστε να διασφαλίζεται η ποιότητα και η συμμόρφωση με τις απαιτήσεις του Έργου</li> <li>- Η δυνατότητα προσαρμογής της προτεινόμενης μεθοδολογίας υλοποίησης στις επικαιροποιημένες συνθήκες πεδίου, ως προς την δυνατότητα αποκατάστασης επιπρόσθετων εκτάσεων πέραν εκείνων που είχαν αρχικά περιληφθεί στην τεχνική μελέτη του Έργου. Εναρμόνιση με τις αρχές του Κανονισμού (ΕΕ) 2024/1991 ΤΟΥ ΕΥΡΩΠΑΪΚΟΪ ΚΟΙΝΟΒΟΥΛΙΟΥ ΚΑΙ ΤΟΥ ΣΥΜΒΟΥΛΙΟΥ της 24ης Ιουνίου 2024 για την αποκατάσταση της φύσης.</li> <li>- Η δυνατότητα επικαιροποίησης και προσαρμογής της τεχνικής μελέτης του Έργου, λαμβάνοντας υπόψη διεθνείς καλές πρακτικές αποκατάστασης υγροτόπων, τις τοπικές συνθήκες και τις αρχές βιωσιμότητας,</li> </ul>	
<b>K3 – Χρονοδιάγραμμα υλοποίησης</b>	<p>Αξιολογούνται τα ακόλουθα:</p> <ul style="list-style-type: none"> <li>- Η προτεινόμενη διαδικασία παράδοσης των παραδοτέων κατά τη διάρκεια εκτέλεσης του Έργου.</li> <li>- Η ρεαλιστικότητα και επάρκεια του προτεινόμενου χρονοδιαγράμματος σε σχέση με τις απαιτήσεις και τους στόχους του Έργου.</li> </ul>	<b>20%</b>
<b>K4 – Ομάδα Έργου</b>	<p>Αξιολογούνται η οργανωτική δομή της ομάδας έργου, καθώς και τα ακόλουθα:</p> <ul style="list-style-type: none"> <li>- Τα προσόντα, οι ικανότητες και εμπειρία των μελών της Ομάδας Έργου</li> <li>- Η σαφής κατανομή των ρόλων και των αρμοδιοτήτων μεταξύ των μελών της Ομάδας Έργου</li> </ul>	<b>20%</b>
<b>ΑΘΡΟΙΣΜΑ ΣΥΝΟΛΟΥ ΣΥΝΤΕΛΕΣΤΩΝ ΒΑΡΥΤΗΤΑΣ</b>		<b>100%</b>

**16.2** Η βαθμολόγηση κάθε κριτηρίου αξιολόγησης κυμαίνεται από 100 βαθμούς στην περίπτωση που ικανοποιούνται ακριβώς όλοι οι όροι των τεχνικών προδιαγραφών και

αυξάνεται μέχρι τους 120 βαθμούς όταν υπερκαλύπτονται οι απαιτήσεις του συγκεκριμένου κριτηρίου.

Η σταθμισμένη βαθμολογία του κάθε κριτηρίου θα προκύπτει από το γινόμενο του επιμέρους συντελεστή βαρύτητας επί τη βαθμολογία του, η δε συνολική βαθμολογία της προσφοράς θα προκύπτει από το άθροισμα των σταθμισμένων βαθμολογιών όλων των κριτηρίων.

Η συνολική βαθμολογία της τεχνικής προσφοράς υπολογίζεται με βάση τον παρακάτω τύπο:  
 $T = \sigma_1\chi K_1 + \sigma_2\chi K_2 + \dots + \sigma_n\chi K_n$

Κριτήρια με βαθμολογία μικρότερη από 100 βαθμούς (ήτοι που δεν καλύπτουν/παρουσιάζουν αποκλίσεις από τις τεχνικές προδιαγραφές της παρούσας) οδηγούν σε απόρριψη της προσφοράς.

Πλέον συμφέρουσα από οικονομική άποψη προσφορά είναι εκείνη που παρουσιάζει τη μεγαλύτερη τιμή (A) της σχέσης:

$$A = \sigma T_x (T/T_{max}) + \sigma O_x (O_{min}/O)$$

όπου:

T = Συνολική βαθμολογία τεχνικής προσφοράς,

T<sub>max</sub> = Συνολική βαθμολογία της καλύτερης τεχνικής προσφοράς,

O<sub>min</sub> = τιμή χαμηλότερης οικονομικής προσφοράς,

O = τιμή οικονομικής προσφοράς,

σT = Συντελεστής βαρύτητας τεχνικής προσφοράς, ποσοστό επί τοις εκατό, που στο πλαίσιο της παρούσας διαδικασίας ανάθεσης ανέρχεται σε ογδόντα (80),

σO = Συντελεστής βαρύτητας οικονομικής προσφοράς, ποσοστό επί τοις εκατό, που στο πλαίσιο της παρούσας διαδικασίας ανάθεσης ανέρχεται σε είκοσι (20).

Το άθροισμα των δύο συντελεστών βαρύτητας ισούται με εκατό (100).

## **Άρθρο 17: Αξιολόγηση προσφορών - Κατακύρωση - Σύναψη σύμβασης - Αντιρρήσεις**

### **17.1 Διαδικασία αξιολόγησης Προσφορών**

Η ΟΡΝΙΘΟΛΟΓΙΚΗ συγκροτεί τριμελή Επιτροπή Διαγωνισμού, η οποία είναι υπεύθυνη για την αξιολόγηση των προσφορών που θα υποβληθούν.

Η αξιολόγηση λαμβάνει χώρα ως ακολούθως:

**α)** Μετά την καταληκτική ημερομηνία υποβολής προσφορών, όπως ορίζεται στο άρθρο 7 της παρούσας, η Επιτροπή Διαγωνισμού, κατά την ημερομηνία και ώρα που ορίζεται στο άρθρο 7, προβαίνει σε αποσφράγιση των υποφακέλων έκαστης προσφοράς.

**β)** Κατ' αρχάς, η Επιτροπή ελέγχει εάν προσκομίστηκαν οι απαιτούμενες εγγυητικές επιστολές συμμετοχής σύμφωνα με το άρθρο 14 της παρούσας. Η Επιτροπή Διαγωνισμού επικοινωνεί με τους εκδότες των εγγυητικών επιστολών για να επιβεβαιώσει την εγκυρότητά τους.

**γ)** Ακολούθως, η Επιτροπή Διαγωνισμού, ελέγχει τα δικαιολογητικά συμμετοχής και τις τεχνικές προσφορές. Η Επιτροπή Διαγωνισμού βαθμολογεί τις τεχνικές προσφορές σύμφωνα με τα κριτήρια

ανάθεσης του άρθρου 16 της παρούσας και τις κατατάσσει, ανάλογα με τη βαθμολογία που έλαβαν, σε σειρά κατάταξης. Στη συνέχεια, η Επιτροπή ελέγχει τις οικονομικές προσφορές και καταρτίζει την τελική σειρά κατάταξης.

**δ)** Η Επιτροπή Διαγωνισμού, εφόσον είναι αναγκαίο, επικοινωνεί με τους διαγωνιζόμενους για να λάβει διευκρινίσεις σε σχέση με τις υποβληθείσες προσφορές.

**ε)** Η Επιτροπή Διαγωνισμού αποτυπώνει την ανωτέρω διαδικασία σε σχετικό πρακτικό, με το οποίο εισηγείται την ανάθεση της σύμβασης στον οικονομικό φορέα που προσέφερε την πλέον συμφέρουσα από οικονομική και τεχνική άποψη προσφορά βάσει των κριτηρίων ανάθεσης (ή τη ματαίωση της διαδικασίας).

**στ)** Στη συνέχεια, η ΟΡΝΙΘΟΛΟΓΙΚΗ κοινοποιεί την απόφαση έγκρισης του πρακτικού σε όλους τους προσφέροντες. Κατά της απόφασης αυτής χωρούν αντιρρήσεις, κατά τα οριζόμενα στο άρθρο 17.2 της παρούσας.

**ζ)** Σε περίπτωση που οι προσφορές έχουν την ίδια ακριβώς τιμή (ισότιμες), η ΟΡΝΙΘΟΛΟΓΙΚΗ επιλέγει τον (προσωρινό) ανάδοχο με κλήρωση μεταξύ των οικονομικών φορέων που υπέβαλαν ισότιμες προσφορές. Η κλήρωση γίνεται ενώπιον της Επιτροπής Διαγωνισμού και παρουσία των οικονομικών φορέων που υπέβαλαν τις ισότιμες προσφορές, σε ημέρα και ώρα που θα τους γνωστοποιηθεί.

**η)** Μετά από την οριστικοποίηση της απόφασης ανάθεσης, η ΟΡΝΙΘΟΛΟΓΙΚΗ προσκαλεί τον ανάδοχο να προσέλθει για την υπογραφή του συμφωνητικού, εντός προθεσμίας πέντε (5) εργάσιμων ημερών, προσκομίζοντας την απαιτούμενη εγγυητική επιστολή καλής εκτέλεσης του άρθρου 21.

Προσφορά που έχει κριθεί από την Επιτροπή Διαγωνισμού ότι δεν πληροί τις απαιτήσεις της Πρόσκλησης απορρίπτεται και δεν αξιολογείται στα επόμενα στάδια της διαδικασίας αξιολόγησης, και η τυχόν προσκομισθείσα εγγυητική επιστολή συμμετοχής επιστρέφεται στον προσφέροντα. Σε περίπτωση που ο προσφέρων δεν προσέλθει εντός τριών (3) μηνών να παραλάβει την επιστρεφόμενη εγγυητική επιστολή, αυτή επιστρέφεται στον εκδότη της.

Εάν ο ανάδοχος δεν προσέλθει να υπογράψει το συμφωνητικό, μέσα στην προθεσμία που θα του ταχθεί, και με την επιφύλαξη αντικειμενικών λόγων ανωτέρας βίας, κηρύσσεται έκπτωτος και καταπίπτει υπέρ της ΟΡΝΙΘΟΛΟΓΙΚΗΣ η εγγύηση συμμετοχής του.

## **17.2 Αντιρρήσεις**

Κάθε ενδιαφερόμενος, ο οποίος υπέβαλε προσφορά μπορεί να υποβάλλει αντιρρήσεις κατά του πρακτικού της Επιτροπής Διαγωνισμού εντός πέντε (5) εργάσιμων ημερών από την κοινοποίηση σε αυτόν του εν λόγω πρακτικού.

Το έγγραφο των αντιρρήσεων πρέπει να είναι σαφές και ευσύνοπτο, να μην υπερβαίνει τις 1.200 λέξεις και να συνοδεύεται από τυχόν αναγκαία στοιχεία για την απόδειξη των ισχυρισμών που περιέχει. Εφόσον από το έγγραφο των αντιρρήσεων θίγεται η συμμετοχή άλλου προσφέροντα, η ΟΡΝΙΘΟΛΟΓΙΚΗ δύναται να ζητήσει από τον τελευταίο να καταθέσει εντός αντίστοιχης προθεσμίας υπόμνημα, που πληροί τις προϋποθέσεις του εγγράφου αντιρρήσεων.

Σε περίπτωση αντιρρήσεων ενημερώνεται ο νομικός σύμβουλος της ΟΡΝΙΘΟΛΟΓΙΚΗΣ και ελέγχει το παραδεκτό τους. Στη συνέχεια ο νομικός σύμβουλος ενημερώνει το Διοικητικό Συμβούλιο για την κατάσταση και τις νομικές δυνατότητες στις οποίες μπορεί να προβεί και αναλόγως τα μέλη του Διοικητικού Συμβουλίου αποφασίζουν για τις περαιτέρω ενέργειες.

Επί των αντιρρήσεων αποφαινεται κατά οριστικό τρόπο το Διοικητικό Συμβούλιο της Ελληνικής ΟΡΝΙΘΟΛΟΓΙΚΗΣ Εταιρείας.

Η υποβολή αντιρρήσεων δεν κωλύει αυτομάτως τη συνέχεια της διαδικασίας επιλογής και η τυχόν αποδοχή των αντιρρήσεων δεν πλήττει το κύρος της διαδικασίας επιλογής αλλά οδηγεί, κατά την κρίση του Διοικητικού Συμβουλίου της ΟΡΝΙΘΟΛΟΓΙΚΗΣ, σε αναμόρφωση του προσβαλλόμενου πρακτικού ή σε επανάληψη σταδίου της διαδικασίας επιλογής.

### **Άρθρο 18: Περάτωση διαδικασίας επιλογής – Ματαίωση – Υπογραφή σύμβασης**

Η διαδικασία επιλογής ολοκληρώνεται με την απόφαση του Διοικητικού Συμβουλίου της ΟΡΝΙΘΟΛΟΓΙΚΗΣ είτε για την επιλογή του αντισυμβαλλομένου που κρίθηκε προτιμητέος προσφέρων είτε για τη ματαίωση της διαδικασίας επιλογής.

Σε περίπτωση έκδοσης απόφασης εκ μέρους του Διοικητικού Συμβουλίου της ΟΡΝΙΘΟΛΟΓΙΚΗΣ για την επιλογή του αντισυμβαλλομένου που κρίθηκε προτιμητέος προσφέρων, αυτός καλείται να προσκομίσει τα τυχόν πρόσθετα έγγραφα θα απαιτηθούν από την ΟΡΝΙΘΟΛΟΓΙΚΗ και καλείται να υπογράψει τη σχετική σύμβαση εντός τακτής προθεσμίας.

Στην περίπτωση κατά την οποία ο προτιμητέος προσφέρων, με υπαιτιότητά του, δεν υπογράψει τη σύμβαση, η ΟΡΝΙΘΟΛΟΓΙΚΗ δύναται να απευθυνθεί στους λοιπούς προσφέροντες, κατά σειρά κατάταξης, υπό την προϋπόθεση ότι το αποδέχονται.

Η σύμβαση καταρτίζεται σύμφωνα με τους όρους της Πρόσκλησης και την προσφορά του προτιμητέου προσφέροντος, όπως αυτά τελικώς εγκρίθηκαν από το Διοικητικό Συμβούλιο της ΟΡΝΙΘΟΛΟΓΙΚΗΣ.

Οι συμβάσεις συντάσσονται στην ελληνική γλώσσα. Στην περίπτωση αλλοδαπού αντισυμβαλλομένου, μπορούν να συντάσσονται παράλληλα και στην αγγλική γλώσσα, με ρητή αναφορά ότι υπερισχύει η ελληνική εκδοχή.

Η επιλογή αντισυμβαλλομένου αναγγέλλεται από την ΟΡΝΙΘΟΛΟΓΙΚΗ στην ιστοσελίδα της.

**18.2** Η ΟΡΝΙΘΟΛΟΓΙΚΗ είναι δυνατόν να αναβάλει ή να ματαιώσει συνολικά ή εν μέρει τη διαδικασία επιλογής, εφόσον, κατά την κρίση της, κρίνει ότι:

- Η διαδικασία απέβη άγονη λόγω μη υποβολής προσφοράς ή λόγω απόρριψης όλων των προσφορών
- Το αποτέλεσμα είναι μη ικανοποιητικό για την ΟΡΝΙΘΟΛΟΓΙΚΗ
- Μεταβλήθηκαν οι ανάγκες της ΟΡΝΙΘΟΛΟΓΙΚΗΣ
- Κανένας από τους προσφέροντες δεν προσήλθε για την υπογραφή της σύμβασης
- Δεν είναι δυνατή η κανονική εκτέλεση της σύμβασης λόγω ανωτέρας βίας

Επιπλέον, η ΟΡΝΙΘΟΛΟΓΙΚΗ μπορεί να ακυρώσει μερικώς τη διαδικασία επιλογής εάν διαπιστωθούν σφάλματα ή παραλείψεις σε οποιοδήποτε στάδιο αυτής ή να αποφασίσει την επανάληψή της από το σημείο που εντοπίστηκε το σφάλμα ή η παράλειψη. Η ματαίωση της διαδικασίας επιλογής ανακοινώνεται στην ιστοσελίδα της ΟΡΝΙΘΟΛΟΓΙΚΗΣ.

**18.3** Κατά περίπτωση και εφόσον απαιτείται από συμφωνία χρηματοδότησης (grant agreement) με όργανο ή οργανισμό της ΕΕ, στη σύμβαση περιέχονται και ο αντισυμβαλλόμενος δεσμεύεται, όροι που αναγράφονται στη συμφωνία χρηματοδότησης (π.χ. οι όροι περί 'Liability for damages', 'Conflict of Interest', 'Confidentiality' και 'Pre-existing rights and ownership and use of the results').

### **Άρθρο 19: Έγγραφα της σύμβασης κατά το στάδιο της εκτέλεσης - Σειρά ισχύος**

Τα έγγραφα της σύμβασης με βάση τα οποία θα εκτελεσθεί το Έργο είναι τα αναφερόμενα παρακάτω. Σε περίπτωση ασυμφωνίας των περιεχομένων σε αυτά όρων, η σειρά ισχύος καθορίζεται ως κατωτέρω.

1. Το συμφωνητικό, συμπεριλαμβανομένων των παρασχεθεισών διευκρινίσεων εκ μέρους του οικονομικού φορέα
2. Η παρούσα Πρόσκληση
3. Η Οικονομική Προσφορά
4. Η Τεχνική Προσφορά, περιλαμβανομένου του χρονοδιαγράμματος εκτέλεσης του Έργου

### **Άρθρο 20: Πληρωμή Αναδόχου – Χορήγηση προκαταβολής**

**20.1.** Το Έργο υπόκειται στις κρατήσεις που προβλέπονται στον νόμο. Ο ΦΠΑ βαρύνει την ΟΡΝΙΘΟΛΟΓΙΚΗ.

**20.2.** Η πληρωμή του αναδόχου θα πραγματοποιηθεί με τον πιο κάτω τρόπο:

**(α)** Τμηματικά, ανάλογα με την πορεία οριστικής παραλαβής των παραδοτέων, σύμφωνα με την προσφορά του αναδόχου και τις προβλέψεις της σύμβασης.

**20.3** Η πληρωμή του συμβατικού τιμήματος γίνεται κατόπιν της προσκόμισης των νόμιμων παραστατικών και κάθε άλλου δικαιολογητικού που τυχόν θα ζητηθεί από την ΟΡΝΙΘΟΛΟΓΙΚΗ. Τον ανάδοχο βαρύνουν οι υπέρ τρίτων κρατήσεις, καθώς και κάθε άλλη επιβάρυνση σύμφωνα με την ισχύουσα νομοθεσία, μη συμπεριλαμβανομένου του Φ.Π.Α., για την εκτέλεση του Έργου στον τόπο και με τον τρόπο που προβλέπεται στα έγγραφα της σύμβασης.

### **Άρθρο 21: Εγγυήσεις καλής εκτέλεσης και λειτουργίας του Έργου**

#### **21.1 Εγγύηση καλής εκτέλεσης**

Για την υπογραφή της σύμβασης απαιτείται η παροχή εγγύησης καλής εκτέλεσης, το ύψος της οποίας καθορίζεται σε ποσοστό 5% επί της εκτιμώμενης αξίας της, χωρίς Φ.Π.Α. και κατατίθεται μέχρι και την υπογραφή του συμφωνητικού.

Οι εγγυητικές επιστολές καλής εκτέλεσης περιλαμβάνουν κατ' ελάχιστον τα αναφερόμενα στην παράγραφο 15.2 της παρούσας, πλην της περ. (η) και επιπρόσθετα, τον αριθμό και τον τίτλο

της σχετικής σύμβασης.

Η εγγύηση καλής εκτέλεσης της σύμβασης καλύπτει συνολικά και χωρίς διακρίσεις την εφαρμογή όλων των όρων της σύμβασης και κάθε απαίτηση της ΟΡΝΙΘΟΛΟΓΙΚΗΣ έναντι του αναδόχου.

Ο χρόνος ισχύος της εγγύησης καλής εκτέλεσης πρέπει να είναι μεγαλύτερος κατά 18 τουλάχιστον μήνες από το άθροισμα της συμβατικής προθεσμίας, της οριακής προθεσμίας και του χρόνου υποχρεωτικής συντήρησης του Έργου, σύμφωνα με τα έγγραφα της σύμβασης.

Η εγγύηση καλής εκτέλεσης καταπίπτει υπέρ της ΟΡΝΙΘΟΛΟΓΙΚΗΣ, στην περίπτωση παράβασης από τον ανάδοχο των όρων της σύμβασης, όπως ορίζονται στη σύμβαση.

Σε περίπτωση έκπτωσης του αναδόχου, η εγγύηση καλής εκτέλεσης καταπίπτει υπέρ της ΟΡΝΙΘΟΛΟΓΙΚΗΣ, κατά μέγιστο μέχρι το υπολειπόμενο προς κατασκευή ποσό της σύμβασης και εφόσον ληφθεί υπόψη προς επιστροφή αρνητικός λογαριασμός.

Η εγγύηση καλής εκτέλεσης επιστρέφεται αμέσως μετά από την έγκριση του πρωτοκόλλου παραλαβής και την έγκριση του τελικού λογαριασμού του Έργου από την ΟΡΝΙΘΟΛΟΓΙΚΗ.

### **21.2 Εγγύηση καλής λειτουργίας**

Η ΟΡΝΙΘΟΛΟΓΙΚΗ δύναται να ζητήσει από τον ανάδοχο να παράσχει «Εγγύηση καλής λειτουργίας» για την αποκατάσταση των ελαττωμάτων που ανακύπτουν ή των ζημιών που προκαλούνται από δυσλειτουργία του Έργου κατά την περίοδο εγγύησης καλής λειτουργίας, η οποία ορίζεται σε τρία (3) έτη βάση της τεχνική και οικονομική προσφορά του υποψήφιου αναδόχου και την κείμενη νομοθεσία.

Η επιστροφή της εγγύησης καλής λειτουργίας γίνεται μετά την ολοκλήρωση της περιόδου εγγύησης καλής λειτουργίας. Η εγγυητική επιστολή καλής λειτουργίας περιλαμβάνει κατ' ελάχιστον τα αναφερόμενα στο άρθρο 15.2 της παρούσας και επιπρόσθετα, τον αριθμό και τον τίτλο της σχετικής σύμβασης.

## **Άρθρο 22: Τροποποίηση της σύμβασης**

**22.1** Το φυσικό και οικονομικό αντικείμενο του Έργου δεν μπορεί να μεταβάλλεται ουσιωδώς κατά τη διάρκεια εκτέλεσης της σύμβασης.

**22.2** Τροποποίηση (αύξηση ή μείωση) του αντικειμένου της σύμβασης μετά τη σύναψή της, με ανάλογη μεταβολή του συμβατικού τιμήματος ή χρονική παράταση εκτέλεσής της, επιτρέπεται μόνο εφόσον δεν μεταβάλλεται ουσιωδώς η συνολική φύση της σύμβασης, χωρίς ο ανάδοχος να δικαιούται να ζητήσει αύξηση των τιμών μονάδας ή να εγείρει άλλες απαιτήσεις.

**22.3** Μια τροποποίηση θεωρείται ουσιώδης όταν πληροί μία ή περισσότερες από τις ακόλουθες προϋποθέσεις: (α) εισάγει όρους οι οποίοι, εάν είχαν αποτελέσει αντικείμενο της αρχικής διαδικασίας επιλογής, θα είχαν επιτρέψει τη συμμετοχή διαφορετικών προσφερόντων ή την αποδοχή άλλης προσφοράς από εκείνη που επελέγη, (β) μεταβάλλει την οικονομική ισορροπία της σύμβασης υπέρ του αναδόχου κατά τρόπο που δεν προβλεπόταν στην αρχική σύμβαση, (γ) οδηγεί σε ισόχρονη παράταση της ισχύος της σύμβασης, (δ) επεκτείνει σημαντικά το φυσικό αντικείμενο της σύμβασης, (ε) οδηγεί σε αύξηση του οικονομικού αντικειμένου της αρχικής σύμβασης πέραν του 20% της αρχικής αξίας, (στ) μειώνει τη χρονική ισχύ ή το αρχικό αντικείμενο της σύμβασης

πέραν του 30% της αρχικής αξίας, (ζ) υποκαθίσταται ο ανάδοχος.

### **Άρθρο 23: Υπεργολαβία**

**23.1** Ο προσφέρων οικονομικός φορέας αναφέρει στην προσφορά του το τμήμα της σύμβασης που προτίθεται να αναθέσει υπό μορφή υπεργολαβίας σε τρίτους, καθώς και τους υπεργολάβους που προτείνει. Αν ο ανάδοχος πρότεινε συγκεκριμένους υπεργολάβους κατά την υποβολή της προσφοράς του, υποχρεούται, κατά την υπογραφή της σύμβασης εκτέλεσης, να προσκομίσει την υπεργολαβική σύμβαση.

**23.2** Η ΟΡΝΙΘΟΛΟΓΙΚΗ ελέγχει την επαγγελματική καταλληλότητα του υπεργολάβου να εκτελέσει το προς ανάθεση τμήμα και επαληθεύει τη μη συνδρομή, στο πρόσωπό του, των λόγω αποκλεισμού του άρθρου 11 ανωτέρω.

Η ΟΡΝΙΘΟΛΟΓΙΚΗ έχει το δικαίωμα να ζητήσει από τον οικονομικό φορέα να αντικαταστήσει έναν υπεργολάβο, αν διαπιστώσει ότι δεν πληρούνται οι όροι επαγγελματικής καταλληλότητας του υπεργολάβου ή όταν συντρέχουν λόγοι αποκλεισμού του.

### **Άρθρο 24: Παρακολούθηση της σύμβασης – Παραλαβή των παραδοτέων**

**24.1** Η παρακολούθηση της σύμβασης και η παραλαβή των παραδοτέων, όπως προσδιορίζονται στη σύμβαση, γίνεται από την Επιτροπή Παρακολούθησης που συστήνει η ΟΡΝΙΘΟΛΟΓΙΚΗ για τον σκοπό αυτό.

**24.2** Για την προσήκουσα και έγκαιρη παραλαβή των παραδοτέων του Έργου τηρείται από τον ανάδοχο ημερολόγιο, στο οποίο καταγράφονται η τμηματική εκτέλεση του αντικειμένου της σύμβασης, η καθημερινή απασχόληση του προσωπικού σε αριθμό και ειδικότητα, έκτακτα συμβάντα και άλλα στοιχεία που σχετίζονται με την εκτέλεση της σύμβασης.

**24.3** Κατά τη διαδικασία της παραλαβής, διενεργείται ο απαιτούμενος έλεγχος και η Επιτροπή Παρακολούθησης απευθύνει συστάσεις προς τον ανάδοχο, προς τις οποίες αυτός οφείλει να συμμορφώνεται.

**24.4** Για την παραλαβή των παραδοτέων του Έργου συντάσσεται σχετικό πρωτόκολλο παραλαβής, στο οποίο αποτυπώνεται η καλή εκτέλεση του Έργου ή/και Τμήματος του Έργου ή, οι ενδεχόμενες παρατηρήσεις/συστάσεις προς τον ανάδοχο. Η πληρωμή του αναδόχου γίνεται μόνο εφόσον το σχετικό πρωτόκολλο αποτυπώνει την καλή εκτέλεση του Έργου ή/και Τμήματος του Έργου.

### **Άρθρο 25: Έκπτωση αναδόχου – Κυρώσεις**

**25.1** Με την επιφύλαξη όσων αναλυτικά ορίζονται στη σύμβαση, ο ανάδοχος κηρύσσεται έκπτωτος από τη σύμβαση και από κάθε δικαίωμα που απορρέει από αυτήν με απόφαση της ΟΡΝΙΘΟΛΟΓΙΚΗΣ στις ακόλουθες περιπτώσεις:

(α) στην περίπτωση που δεν εκπληρώσει τις υποχρεώσεις του που απορρέουν από τη σύμβαση ή/και δεν συμμορφωθεί με τις σχετικές γραπτές εντολές της ΟΡΝΙΘΟΛΟΓΙΚΗΣ, που είναι σύμφωνες

με τη σύμβαση, εντός του συμφωνημένου χρόνου εκτέλεσης της σύμβασης,

(β) εφόσον δεν παραδώσει ή δεν αντικαταστήσει το Έργο ή/και Τμήμα αυτού ή δεν επισκευάσει ή δεν συντηρήσει αυτά μέσα στον συμβατικό χρόνο ή στον χρόνο παράτασης που του δόθηκε, με την επιφύλαξη του άρθρου 25.2 κατωτέρω.

Στον ανάδοχο, που κηρύσσεται έκπτωτος από τη σύμβαση επιβάλλεται κατάπτωση της εγγύησης καλής εκτέλεσης.

**25.2** Με την επιφύλαξη όσων αναλυτικά ορίζονται στη σύμβαση, η ΟΡΝΙΘΟΛΟΓΙΚΗ δύναται να επιβάλει κυρώσεις σε περίπτωση που το Έργο ή/και τμήμα του Έργου παραδοθεί από υπαιτιότητα του αναδόχου μετά τη λήξη της διάρκειας που περιγράφεται στη σύμβαση και μέχρι τη λήξη του χρόνου της παράτασης που του χορηγήθηκε. Ποινικές ρήτρες μπορεί να επιβάλλονται και σε άλλες περιπτώσεις πλημμελούς εκτέλεσης της σύμβασης, κατά τα ειδικότερα οριζόμενα εκεί.

Το ποσό των ποινικών ρητρών αφαιρείται/συμψηφίζεται από/με την αμοιβή του αναδόχου.

Η επιβολή των ανωτέρω ποινικών ρητρών δεν στερεί από την ΟΡΝΙΘΟΛΟΓΙΚΗ τη δυνατότητα να κηρύξει τον ανάδοχο έκπτωτο.

## **Άρθρο 26: Εφαρμοστέο Δίκαιο - Επίλυση Διαφορών**

Η παρούσα διαδικασία και η σύμβαση που θα συναφθεί διέπονται από το Ελληνικό Δίκαιο.

Τα συμβαλλόμενα μέρη θα καταβάλλουν κάθε προσπάθεια για τη συμβιβαστική επίλυση κάθε διαφοράς που προκύπτει ή σχετίζεται με την ερμηνεία και/ή το κύρος και/ή την εφαρμογή και/ή την εκτέλεση της σύμβασης. Εφόσον αυτό δεν επιτευχθεί, αρμόδια είναι τα Δικαστήρια της Αθήνας.

## **Άρθρο 27: Διάφορες ρυθμίσεις**

**27.1** Οι προσφέροντες, με την υποβολή της προσφοράς τους, αποδέχονται ανεπιφύλακτα τους όρους της παρούσας Πρόσκλησης.

**27.2** Η ΟΡΝΙΘΟΛΟΓΙΚΗ ενημερώνει το φυσικό πρόσωπο που υπογράφει την προσφορά ως προσφέρων ή ως νόμιμος εκπρόσωπος προσφέροντος, ότι η ίδια ή και τρίτοι, κατ' εντολή και για λογαριασμό της, θα επεξεργάζονται προσωπικά δεδομένα που περιέχονται στους φακέλους της προσφοράς και τα αποδεικτικά μέσα τα οποία υποβάλλονται σε αυτήν, στο πλαίσιο της παρούσας διαδικασίας, για τον σκοπό της αξιολόγησης των προσφορών και της ενημέρωσης έτερων συμμετεχόντων σε αυτόν, λαμβάνοντας κάθε εύλογο μέτρο για τη διασφάλιση του απόρρητου και της ασφάλειας της επεξεργασίας των δεδομένων και της προστασίας τους από κάθε μορφής αθέμιτη επεξεργασία, σύμφωνα με τις διατάξεις της κείμενης νομοθεσίας περί προστασίας προσωπικών δεδομένων.

Συναφώς, τυγχάνει εφαρμογής η πολιτική προστασίας των δεδομένων προσωπικού χαρακτήρα που είναι αναρτημένη στην ιστοσελίδα της ΟΡΝΙΘΟΛΟΓΙΚΗΣ <https://ornithologiki.gr/el/gdpr>

**27.3** Η ΟΡΝΙΘΟΛΟΓΙΚΗ μεριμνά για την τήρηση της εμπιστευτικότητας των στοιχείων που της γνωστοποιούνται στο πλαίσιο της παρούσας διαδικασίας ανάθεσης.

Συγκεκριμένα, η ΟΡΝΙΘΟΛΟΓΙΚΗ δεν αποκαλύπτει εμπιστευτικές πληροφορίες που της έχουν διαβιβάσει ενδιαφερόμενοι οικονομικοί φορείς, συμπεριλαμβανομένων των τεχνικών ή εμπορικών απορρήτων, χωρίς την έγγραφη συγκατάθεσή τους.

Εάν οι προσφέροντες περιλαμβάνουν στις προσφορές τους στοιχεία που ευλόγως μπορούν να χαρακτηριστούν ως εμπιστευτικά, τα σημαίνουν ευκρινώς ως τέτοια, ώστε να μη δημοσιοποιηθούν σε τρίτους. Δεν μπορούν να σημανθούν ως εμπιστευτικά στοιχεία: τιμές μονάδας, προσφερόμενες ποσότητες, στοιχεία της τεχνικής προσφοράς που χρησιμοποιούνται για την αξιολόγησή της, η οικονομική προσφορά. Η κρίση περί του αν ένα έγγραφο θα δημοσιοποιηθεί ή όχι στους λοιπούς προσφέροντες στο πλαίσιο της διαδικασίας επιλογής απόκειται στην Επιτροπή Διαγωνισμού. Εάν η Επιτροπή Διαγωνισμού κρίνει ότι τα στοιχεία πρέπει να δημοσιοποιηθούν, ενημερώνει τον προσφέροντα, ο οποίος δύναται είτε να συναινέσει στη δημοσιοποίηση είτε να αποσυρθεί από τη διαδικασία επιλογής ώστε να αποφύγει τη δημοσιοποίηση.

**Αθήνα, 25/02/2025**

## ΠΑΡΑΡΤΗΜΑ Ι: Τεχνική Περιγραφή

### Α. Περιγραφή του Έργου – Τεχνικά Χαρακτηριστικά

## ΠΑΡΑΡΤΗΜΑ Ι: ΤΕΧΝΙΚΗ ΠΕΡΙΓΡΑΦΗ

### Α. Περιγραφή του Έργου – Τεχνικά Χαρακτηριστικά

Το παρόν Έργο αποτελείται από πέντε (5) φάσεις, αντικείμενο των οποίων αποτελεί:

(α) η επικαιροποίηση της μελέτης με τίτλο «Σχέδιο Διαχείρισης ενδιαιτήματος Νανόχηνας: β) Σχέδιο Υδρολογικής Διαχείρισης στο οποίο περιλαμβάνεται και η απαραίτητη γεωτεχνική μελέτη», που εκπονήθηκε στο πλαίσιο του έργου «Ειδικό Σχέδιο Διαχείρισης και Αποκατάστασης Ενδιαιτήματος της Νανόχηνας (*Anser erythropus*), στο Εθνικό Πάρκο Δέλτα Έβρου» του Προγράμματος LIFE19 NAT/LT/000898 «Providing a climate resilient network of critical sites for the Lesser White-fronted Goose in Europe», λαμβάνοντας υπόψη τις νέες εκτάσεις που είναι διαθέσιμες προς πλημμυρισμό, όπως αυτές παρουσιάζονται αναλυτικά παρακάτω. Επίσης, κατά την επικαιροποίηση της υφιστάμενης μελέτης απαιτείται να ληφθούν υπόψη οι εξής κατευθύνσεις που συνάδουν με τις αρχές αποκατάστασης υγροτόπων:

- Οι διαθέσιμες εκτάσεις να πλημμυριστούν με κατά το δυνατόν φυσικό τρόπο, μέσω κατάλληλης διαμόρφωσης του ανάγλυφου και αξιοποίησης της βαρύτητας στο μέγιστο δυνατό βαθμό, επιδιώκοντας τη μικρότερη δυνατή παρέμβαση στο χώρο.
- Το έργο αποκατάστασης να σχεδιαστεί και να υλοποιηθεί, λαμβάνοντας υπόψη τις οικολογικές απαιτήσεις της Νανόχηνας, ιδίως ως προς την διατροφή της, όπως αυτές έχουν αναλυθεί από το πρόγραμμα LIFE και τις σχετικές επιστημονικές δημοσιεύσεις. Με παράλληλη ελαχιστοποίηση του ετήσιου λειτουργικού κόστους και του κόστους συντήρησης των υποδομών, καθώς και μεγιστοποίηση της ανθεκτικότητας του Έργου στην μεταβαλλόμενη διαθεσιμότητα νερού και στις συνολικότερες επιπτώσεις της κλιματικής αλλαγής.
- Η έκταση των χωματουργικών εργασιών να μειωθεί στο ελάχιστο δυνατό, ώστε τα αναχώματα που είναι τυχόν απαιτούμενα για τη συγκράτηση του νερού να έχουν το μικρότερο δυνατό μέγεθος. Για το σωστό σχεδιασμό του πλημμυρισμού θα ληφθούν υπόψη τα βασικά ζητήματα διαχείρισης, όπως αυτά αναλύονται στην «Έκθεση σχεδιασμού και βασικών ζητημάτων υδρολογικής διαχείρισης και οργάνωσης της υδρολογικής διαχείρισης», που αποτελεί το Παραδοτέο 2.1 του προαναφερθέντος έργου του Προγράμματος LIFE19 NAT/LT/000898.

Ο ανάδοχος θα καταρτίσει τα απαιτούμενα σχέδια και την επικαιροποιημένη μελέτη, λαμβάνοντας υπόψη τις παραπάνω παραμέτρους και τα σχετικά αρχεία τα οποία είναι διαθέσιμα κατόπιν αιτήματος στην ΟΡΝΙΘΟΛΟΓΙΚΗ μέσω ηλεκτρονικού ταχυδρομείου (email [mvougioukalou@ornithologiki.gr](mailto:mvougioukalou@ornithologiki.gr))

(β) η κατασκευή των απαραίτητων έργων υδρολογικής διαχείρισης των γλυκών υδάτων και της βλάστησης στην περιοχή ενδιαφέροντος με στόχο να επεκταθούν τα ενδιαιτήματα γλυκού νερού και να διευρυνθούν έτσι οι περιοχές τροφοληψίας της Νανόχηνας (*Anser erythropus*) στην περιοχή του Δέλτα του Έβρου. Το Έργο θα αποτελεί την εφαρμογή της επικαιροποιημένης μελέτης του αναδόχου που θα υποβληθεί κατά τη φάση Α του Έργου. Το σύνολο των επί μέρους Φάσεων παρουσιάζεται στον παρακάτω Πίνακα.

Φάση	Περιγραφή
<b>ΣΧΕΔΙΑΣΜΟΣ</b>	
A	Επικαιροποίηση υφιστάμενης μελέτης και διαδικασία αδειοδότησης <ul style="list-style-type: none"> <li>Επικαιροποίηση της υφιστάμενης μελέτης, λαμβάνοντας υπόψη τις νέες απαιτήσεις όπως αυτές ορίζονται στην τεχνική περιγραφή</li> <li>Περιβαλλοντική Αδειοδότηση Έργου, ή βεβαίωση απαλλαγής από αυτήν.</li> </ul>
<b>ΥΛΟΠΟΙΗΣΗ</b>	
B	Εγκατάσταση συστήματος και πιλοτική λειτουργία <ul style="list-style-type: none"> <li>Εκπόνηση τεχνικών εργασιών και εγκατάσταση του συστήματος με τρόπο που να επιτρέπει τον απρόσκοπτο και ασφαλή πλημμυρισμό των εκτάσεων, όπως έχει σχεδιαστεί κατά τη Φάση Α του Έργου.</li> <li>Πιλοτική λειτουργία του Έργου με επιβεβαίωση του επιθυμητού αποτελέσματος, μέσω συμπλήρωσης ειδικού πρωτοκόλλου παραλαβής.</li> </ul>
Γ	Πλήρης λειτουργία, κατόπιν εφαρμογής πιθανών προσαρμογών <ul style="list-style-type: none"> <li>Εφαρμογή προσαρμογών που τυχόν κριθούν απαραίτητες κατά την πιλοτική λειτουργία</li> <li>Ολοκλήρωση τεχνικών εργασιών και πλήρης λειτουργία του Έργου με επιβεβαίωση του επιθυμητού αποτελέσματος, μέσω συμπλήρωσης ειδικού πρωτοκόλλου παραλαβής</li> <li>Επίδειξη πλήρους λειτουργίας στους χρήστες του Έργου</li> </ul>
Δ	Παράδοση εγχειριδίου λειτουργίας <ul style="list-style-type: none"> <li>Εγχειρίδιο λειτουργίας του Έργου σε συνεργασία με ειδικό στην λιβαδική διαχείριση, ώστε να διασφαλιστεί η απρόσκοπτη λειτουργία της αποκαταστημένης περιοχής.</li> </ul>
Ε	Εκπαίδευση προσωπικού και τελική παράδοση του Έργου <ul style="list-style-type: none"> <li>Τελική εκπαίδευση των χρηστών του Έργου του προσωπικού με επιτόπιες επισκέψεις/επιδείξεις στο πεδίο, με 2 ημέρες εκπαίδευσης κατ' ελάχιστον.</li> </ul>

Το τυχόν κόστος αρδευτικού νερού για τον πλημμυρισμό επιβαρύνει τον ανάδοχο.

Πέραν των ανωτέρω, ο υποψήφιος ανάδοχος έχει την δυνατότητα να προχωρήσει σε κατάλληλες τροποποιήσεις του αρχικού σχεδιασμού και προσαρμογές, που θα συμπεριληφθούν στην τεχνική του προσφορά, ως προς τις εκτιμήσεις και παραδοχές της υφιστάμενης τεχνικής μελέτης του έργου, χωρίς όμως αυτές να επηρεάζουν τον σκοπό της αποκατάστασης των υγρών λιβαδιών, ως προς τις οικολογικές απαιτήσεις της Νανόχηνας. Ο βαθμός συμμόρφωσης με τις απαιτήσεις αυτές, θα αποτελέσει αντικείμενο της αξιολόγησης της προσφοράς από την επιτροπή του διαγωνισμού.

## **B. Περιοχή του Έργου**

Οι απαιτούμενες παρεμβάσεις θα πραγματοποιηθούν στο Δέλτα του Έβρου και, συγκεκριμένα, στην περιοχή Αντλίες. Ο περιοδικός πλημμυρισμός των εδαφών θα πραγματοποιηθεί σε μία περιοχή έκτασης μεταξύ 17,9 – 56,6 εκταρίων, με στόχο την αποκατάσταση του ενδιαιτήματος έτσι ώστε να καλύπτει τις διατροφικές ανάγκες του είδους στόχου (Νανόχηνα *Anser erythropus*) η οποία επισκέπτεται την περιοχή τους χειμερινούς μήνες ως διαχειμάζον είδος.

Οι εκτάσεις που διατίθενται προς πλημμυρισμό απεικονίζονται στην Εικόνα 1 και είναι αυτές που περικλείονται από λευκό περίγραμμα και έχουν ανοιχτό πράσινο χρωματισμό. Οι εκτάσεις που αποτυπώνονται με το ίδιο χρώμα, αλλά βρίσκονται εκτός του λευκού περιγράμματος (βλ. Εικόνα 1), είναι επίσης διαθέσιμες για συνοδά έργα που τυχόν προταθούν από τον ανάδοχο κατά την υλοποίηση του Έργου. Καθώς η διαδικασία κτήσης αγροτεμαχίων βρίσκεται σε εξέλιξη κατά τη δημοσίευση του παρόντος, και άρα είναι πιθανό να προστεθούν επιπρόσθετα γεωτεμάχια στη

διαθέσιμη προς πλημμυρισμό έκταση, ο ανάδοχος θα βρίσκεται σε ανοιχτή επικοινωνία με τον Κύριο του Έργου κατά την εκπόνηση της Φάσης Α, ώστε κατά την επικαιροποίηση της μελέτης να ληφθούν υπόψη όλα τα διαθέσιμα προς πλημμυρισμό αγροτεμάχια.

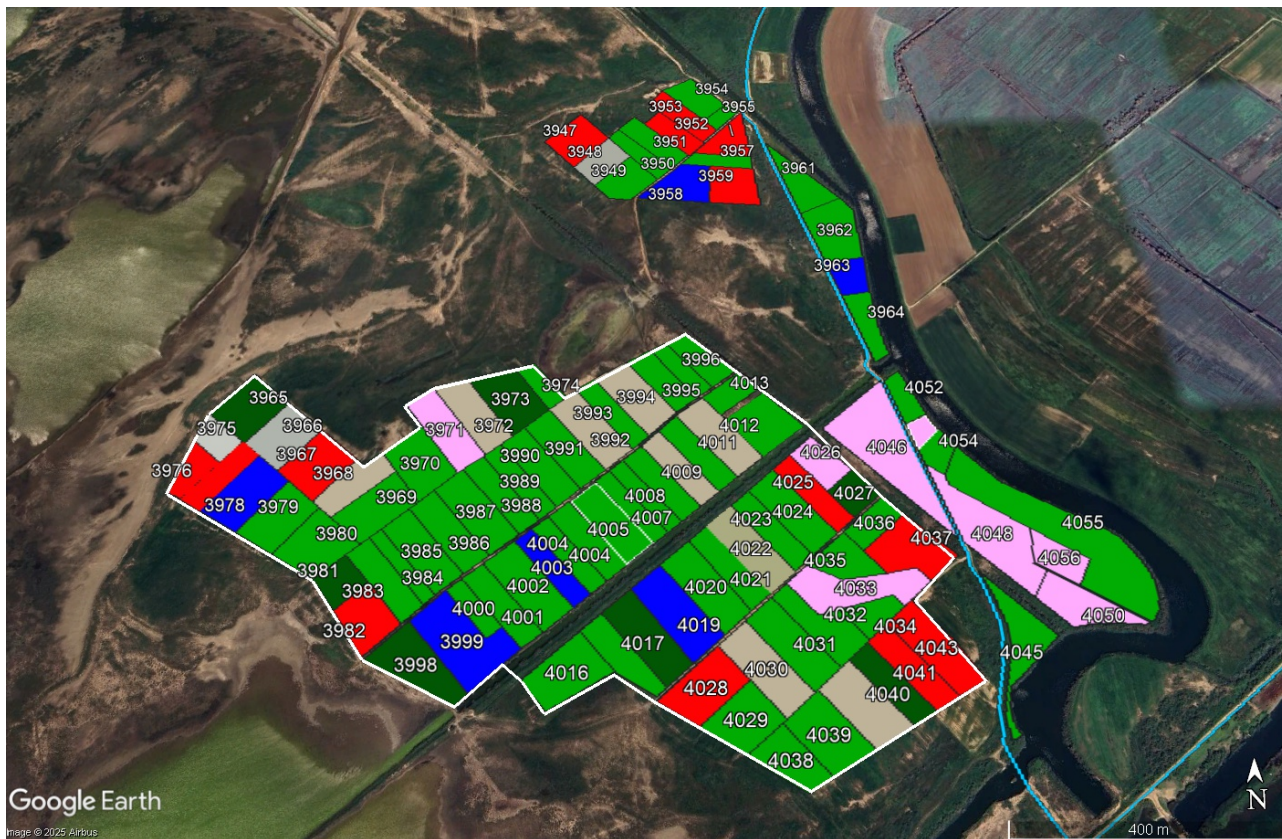

Εικόνα 1. Περιοχή Έργου

\*Οι εκτάσεις προς πλημμυρισμό είναι αυτές που περικλείονται από το λευκό περίγραμμα και αποτυπώνονται με ανοικτό πράσινο χρωματισμό. Το σχετικό γεωχωρικό αρχείο επισυνάπτεται στην παρούσα πρόσκληση με σκοπό τη διερεύνηση της περιοχής από τους υποψήφιους αναδόχους.

### Γ. Απαιτήσεις εκ μέρους του αναδόχου

Ο υποψήφιος ανάδοχος θα πρέπει να συστήσει Ομάδα Έργου με κατ' ελάχιστον συμμετοχή των παρακάτω ειδικοτήτων, ώστε να είναι σε θέση να τροποποιήσει /επικαιροποιήσει την υφιστάμενη τεχνική μελέτη του Έργου στη βάση των νέων δεδομένων:

1. Τοπογράφο Μηχανικό
2. Πολιτικό Μηχανικό με αποδεδειγμένες γνώσεις υδραυλικής
3. Μηχανολόγο Μηχανικό
4. Γεωπόνο με αποδεδειγμένες γνώσεις άρδευσης

Επίσης θα απαιτηθεί συνεργασία με κατασκευαστική εταιρεία ή ατομική επιχείρηση με κάτοχο εργοληπτικού πτυχίου Α τάξης και πάνω, που θα αναλάβει την υλοποίηση των τεχνικών εργασιών.

Οποιαδήποτε άλλη ειδικότητα, καθώς και ειδικούς συνεργάτες κριθεί από τον υποψήφιο ανάδοχο ότι μπορεί να συμβάλλει στην αποτελεσματική εκτέλεση του Έργου. Ο υποψήφιος ανάδοχος απαιτείται, κατά τη διαμόρφωση της προσφοράς του, να έχει λάβει γνώση των τοπικών συνθηκών στην περιοχή έργου κατόπιν επιτόπιων επισκέψεων στο πεδίο με πρότερη συνεννόηση με την ΟΡΝΙΘΟΛΟΓΙΚΗ.

#### Δ. Χρονοδιάγραμμα υλοποίησης

Το χρονοδιάγραμμα υλοποίησης του Έργου παρουσιάζεται στον παρακάτω Πίνακα.

Προθεσμία παραδοτέου	Μήνας (2025)												Μήνας (2026)				
	1	2	3	4	5	6	7	8	9	10	11	12	1	2	3	4	5
Φάση Α			X														
Φάση Β							X										
Φάση Γ									X								
Φάση Δ													X				
Φάση Ε																	X

#### Ε. Παραδοτέα

Τα παραδοτέα του Έργου παρουσιάζονται παρακάτω.

Φάση	Παραδοτέο
<b>ΣΧΕΔΙΑΣΜΟΣ</b>	
A	Επικαιροποίηση υφιστάμενης μελέτης και διαδικασία αδειοδότησης <ul style="list-style-type: none"> <li>Επικαιροποιημένη μελέτη υδρολογικής διαχείρισης</li> <li>Όλα τα τυχόν απαιτούμενα έγγραφα απαλλαγής από περιβαλλοντική αδειοδότηση, όπως αυτά ορίζονται από την κείμενη νομοθεσία.</li> </ul>
<b>ΥΛΟΠΟΙΗΣΗ</b>	
B	Εγκατάσταση συστήματος και πιλοτική λειτουργία <ul style="list-style-type: none"> <li>Επιβεβαίωση πιλοτικής λειτουργίας του Έργου, με συμπλήρωση ειδικού πρωτοκόλλου παραλαβής.</li> </ul>
Γ	Πλήρης λειτουργία, κατόπιν εφαρμογής πιθανών προσαρμογών <ul style="list-style-type: none"> <li>Επιβεβαίωση λειτουργίας του Έργου, με συμπλήρωση ειδικού πρωτοκόλλου παραλαβής.</li> </ul>
Δ	Παράδοση εγχειριδίου λειτουργίας <ul style="list-style-type: none"> <li>Εγχειρίδιο λειτουργίας του Έργου.</li> </ul>
Ε	Εκπαίδευση προσωπικού και τελική παράδοση του Έργου <ul style="list-style-type: none"> <li>Ολοκλήρωση εκπαιδευτικής διαδικασίας του προσωπικού με επιτόπιες επιδείξεις στο πεδίο και συμπλήρωση ειδικού πιστοποιητικού εκπαίδευσης.</li> </ul>

## ΠΑΡΑΡΤΗΜΑ ΙΙ: ΕΝΤΥΠΟ ΟΙΚΟΝΟΜΙΚΗΣ ΠΡΟΣΦΟΡΑΣ

**ΕΛΛΗΝΙΚΗ ΟΡΝΙΘΟΛΟΓΙΚΗ ΕΤΑΙΡΕΙΑ**

**Πρόγραμμα LIFE “Εξασφάλιση ενός ανθεκτικού στην ANTIKEIMENO: « »  
κλιματική αλλαγή δικτύου κρίσιμων περιοχών για τη  
Νανόχηνα στην Ευρώπη” (LIFE19 NAT/LT/000898)»**

**ΕΝΤΥΠΟ ΟΙΚΟΝΟΜΙΚΗΣ ΠΡΟΣΦΟΡΑΣ**

Στοιχεία προσφέροντος:

Επωνυμία: .....

Διεύθυνση (οδός, αριθμός, ΤΚ): .....

Ηλεκτρονική διεύθυνση (e-mail): .....

Σε περίπτωση ένωσης οικονομικών φορέων αναγράφονται τα στοιχεία όλων των μελών αυτής.

ΠΡΟΕΚΤΙΜΩΜΕΝΗ ΑΜΟΙΒΗ ΦΑΚΕΛΟΥ (χωρίς ΦΠΑ)	Προσφερόμενο ποσοστό έκπτωσης (%)		Προσφερόμενη τιμή (χωρίς ΦΠΑ)
	ΟΛΟΓΡΑΦΩΣ	ΑΡΙΘΜΗΤΙΚΩΣ	
..... €			€

Τόπος – Ημερομηνία

Ο/Η προσφέρων/-ουσα

### ΠΑΡΑΡΤΗΜΑ ΙΙΙ: ΥΠΟΔΕΙΓΜΑ ΕΓΓΥΗΤΙΚΗΣ ΕΠΙΣΤΟΛΗΣ ΚΑΛΗΣ ΕΚΤΕΛΕΣΗΣ

Εκδότης (Πλήρης επωνυμία Πιστωτικού Ιδρύματος .....)

Ημερομηνία έκδοσης: .....

Προς: ΕΛΛΗΝΙΚΗ ΟΡΝΙΘΟΛΟΓΙΚΗ ΕΤΑΙΡΕΙΑ, ΔΙΕΥΘΥΝΣΗ Αγίου Κωνσταντίνου 52, Τ.Κ. 10437, Αθήνα, τηλ. 210 8227937 – info@ornithologiki.gr

Εγγύησή μας, υπ' αριθμ. .... ποσού .....ευρώ<sup>1</sup>.

Έχουμε την τιμή να σας γνωρίσουμε ότι εγγυόμαστε με την παρούσα επιστολή ανέκκλητα και ανεπιφύλακτα, παραιτούμενοι του δικαιώματος της διαιρέσεως και διζήσεως, μέχρι του ποσού των ευρώ .....<sup>2</sup> υπέρ του:

(i) [σε περίπτωση φυσικού προσώπου]: (ονοματεπώνυμο, πατρώνυμο) .....,

ΑΦΜ: ..... (διεύθυνση) ....., ή

(ii) [σε περίπτωση νομικού προσώπου]: (πλήρη επωνυμία) ....., ΑΦΜ: .....

(διεύθυνση) ..... ή

(iii) [σε περίπτωση ένωσης ή κοινοπραξίας:] των φυσικών / νομικών προσώπων

α) (πλήρη επωνυμία) ....., ΑΦΜ: .....

(διεύθυνση) .....

β) (πλήρη επωνυμία) ....., ΑΦΜ: .....

(διεύθυνση) .....

γ) (πλήρη επωνυμία) ....., ΑΦΜ: ..... (διεύθυνση) .....

(συμπληρώνεται με όλα τα μέλη της ένωσης / κοινοπραξίας)

ατομικά και για κάθε μία από αυτές και ως αλληλέγγυα και εις ολόκληρο υπόχρεων μεταξύ τους, εκ της ιδιότητάς τους ως μελών της ένωσης ή κοινοπραξίας, για την καλή εκτέλεση της Σύμβασης «.....», σύμφωνα με την (αριθμό/ημερομηνία) ..... Διακήρυξη ..... της Αναθέτουσας Αρχής.

Το παραπάνω ποσό τηρείται στη διάθεσή σας και θα καταβληθεί ολικά ή μερικά χωρίς καμία από μέρους μας αντίρρηση, αμφισβήτηση ή ένσταση και χωρίς να ερευνηθεί το βάσιμο ή μη της απαίτησής σας μέσα σε ..... ημέρες<sup>3</sup> από την απλή έγγραφη ειδοποίησή σας.

Η παρούσα ισχύει μέχρι και την ..... (αν προβλέπεται ορισμένος χρόνος στα έγγραφα της σύμβασης<sup>4</sup>).

Ή μέχρις ότου αυτή μας επιστραφεί ή μέχρις ότου λάβουμε έγγραφη δήλωσή σας ότι μπορούμε να θεωρήσουμε την Τράπεζα μας απαλλαγμένη από κάθε σχετική υποχρέωση εγγυοδοσίας μας.

Σε περίπτωση κατάπτωσης της εγγύησης, το ποσό της κατάπτωσης υπόκειται στο εκάστοτε ισχύον πάγιο τέλος χαρτοσήμου.

Βεβαιώνουμε υπεύθυνα ότι το ποσό των εγγυητικών επιστολών που έχουν δοθεί, συνυπολογίζοντας και το ποσό της παρούσας, δεν υπερβαίνει το όριο των εγγυήσεων που έχουμε το δικαίωμα να εκδίδουμε<sup>5</sup>.

(Εξουσιοδοτημένη Υπογραφή)

1 Ολογράφως και σε παρένθεση αριθμητικώς. Στο ποσό δεν υπολογίζεται ο ΦΠΑ.

2 Όπως προηγούμενη υποσημείωση.

3 Να οριστεί ο χρόνος σύμφωνα με τις κείμενες διατάξεις

4 Σύμφωνα με το άρθρο 25 πδ 118/2007 και του άρθρου 26 του ΕΚΠΟΤΑ, ο χρόνος ισχύος της εγγύησης πρέπει να είναι μεγαλύτερος από τον συμβατικό χρόνο φόρτωσης ή παράδοσης, κατά τον χρόνο που με βάση τη σύμβαση ο αγοραστής υποχρεούται να παραλάβει τα υλικά πλέον δύο (2) μήνες ή μεγαλύτερος εφόσον αυτό ορίζεται από τη διακήρυξη

5 Ο καθορισμός ανωτάτου ορίου έκδοσης των εγγυητικών επιστολών από τις τράπεζες που λειτουργούν στην Ελλάδα θεσμοθετήθηκε με την υπ' αριθ. 2028691/4534/03.08.1995 (ΦΕΚ Β' 740/28.08.1995) απόφαση του Υπουργού Οικονομικών, με την οποία και κατέστη υποχρεωτική και η αναγραφή της σχετικής υπεύθυνης δήλωσης στην εγγυητική επιστολή

## ΠΑΡΑΡΤΗΜΑ IV: Υπόδειγμα βιογραφικών, μελών ομάδας που θα εκτελέσει τη σύμβαση

### ΑΝΑΛΥΤΙΚΟ ΒΙΟΓΡΑΦΙΚΟ ΣΗΜΕΙΩΜΑ

1. Επώνυμο:
2. Όνομα:
3. Ημερομηνία και τόπος γέννησης:
4. Υπηκοότητα:
5. Οικογενειακή Κατάσταση:
6. Εκπαίδευση:

Ίδρυμα:	
Ημερομηνία: Από (μήνας/έτος) Έως (μήνας/έτος)	
Πτυχίο:	

(Σε περίπτωση σπουδών σε περισσότερα του ενός Ιδρύματα ή περισσότερα του ενός πτυχία ο πίνακας τροποποιείται κατάλληλα).

7. Γλώσσες: (Βαθμοί 1 έως 5 για την ικανότητα, όπου 5 είναι το άριστα) :

Γλώσσα	Αντίληψη	Προφορικός Λόγος	Γραπτός Λόγος
Ελληνικά			

(Προστίθενται ή αφαιρούνται σειρές ανάλογα).

8. Μέλος επαγγελματικών οργανισμών:
9. Παρούσα θέση: (Αναγράφεται η σημερινή απασχόληση - θέση σε Επιχείρηση, Οργανισμό Δημοσίου ή Ιδιωτικού τομέα, ελεύθερος επαγγελματίας κλπ).
10. Έτη επαγγελματικής εμπειρίας: (Αναγράφονται τα συνολικά έτη πραγματικής επαγγελματικής εμπειρίας στο εξειδικευμένο αντικείμενο του τομέα της υπηρεσίας και όχι τα έτη από κτήσεως πτυχίου).
11. Κύρια προσόντα: (Αναγράφονται τα κύρια προσόντα και ικανότητες του ατόμου που προκύπτουν από την μέχρι σήμερα επαγγελματική και άλλη εμπειρία του).

Επαγγελματική απασχόληση:

(Αναγράφεται η απασχόληση του σε όλες τις μέχρι σήμερα Επιχειρήσεις ή Υπηρεσίες ξεκινώντας από τη σημερινή θέση απασχόλησης σε σχέση πάντα με το εξειδικευμένο αντικείμενο του τομέα της υπηρεσίας. Δίδονται στοιχεία όπως η χρονική διάρκεια παραμονής σε κάθε διαφορετική Επιχείρηση ή Υπηρεσία ή ενδεχομένως διαφορετική θέση, οι αρμοδιότητες και ευθύνες που είχε σε κάθε θέση).

Χρονική διάρκεια: Από (μήνας/έτος) έως (μήνας/έτος)

Χώρα:

Ονομασία Επιχείρησης – Υπηρεσίας:

Θέση στην Επιχείρηση – Υπηρεσία:

Αρμοδιότητες – ευθύνες:

Χρονική διάρκεια: Από (μήνας/έτος) έως (μήνας/έτος)

Χώρα:

Όνομασία Επιχείρησης – Υπηρεσίας:  
Θέση στην Επιχείρηση – Υπηρεσία:  
Αρμοδιότητες – ευθύνες:

Εμπειρία σχετική με την υπό ανάθεση υπηρεσία:  
(Η αναγραφή ξεκινά από τις πλέον πρόσφατες υπηρεσίες. Η εμπειρία αναφέρεται πάντα στο εξειδικευμένο αντικείμενο του τομέα της υπηρεσίας και για το διάστημα που ορίζει η προκήρυξη.

ΗΜΕΡΟΜΗΝΙΑ: Από (μήνας/έτος) Έως (μήνας/έτος)	ΟΝΟΜΑ ΚΑΙ ΣΥΝΟΠΤΙΚΗ ΠΕΡΙΓΡΑΦΗ ΤΗΣ ΥΠΗΡΕΣΙΑΣ ΘΕΣΗ ΚΑΙ ΠΕΡΙΓΡΑΦΗ ΚΑΘΗΚΟΝΤΩΝ

Τόπος – Ημερομηνία

Υπογραφή

## ΠΑΡΑΡΤΗΜΑ V: Σχέδιο Σύμβασης

Σήμερα την \_\_\_\_\_ του μηνός \_\_\_\_\_ του έτους 2025, στην έδρα της ΕΛΛΗΝΙΚΗΣ ΟΡΝΙΘΟΛΟΓΙΚΗΣ ΕΤΑΙΡΕΙΑΣ, Αγίου Κωνσταντίνου 52, Τ.Κ. 10437, Αθήνα, οι κατωτέρω συμβαλλόμενοι:

- A) Η Ελληνική Ορνιθολογική Εταιρεία (ΕΟΕ), με έδρα στην Αγίου Κωνσταντίνου 52, Τ.Κ. 10437, Αθήνα, τηλ. 210 8227937 – info@ornithologiki.gr, (ΑΦΜ....., ΔΟΥ ....., όπως εκπροσωπείται νόμιμα από την Πρόεδρο Νίκη Καρδακάρη, και η οποία θα αναφέρεται στο εξής «Αναθέτουσα Αρχή» και αφετέρου,
- B) Η εταιρία με την επωνυμία «.....», που εδρεύει στην ..... εκπροσωπείται νόμιμα από ....., υπό την ιδιότητά του ....., που θα αποκαλείται εφεξής και για συντομία θα αποκαλείται στο εξής «ΑΝΑΔΟΧΟΣ», αφού έλαβαν υπόψη τους:

Η ΟΡΝΙΘΟΛΟΓΙΚΗ με την παρούσα διαδικασία προκηρύσσει διαγωνισμό ανάθεσης της εκτέλεσης έργων και παροχής υπηρεσιών στο Δέλτα του Έβρου σε σχέση με την υδρολογική διαχείριση εκτάσεων εντός της Ζώνης Ειδικής Προστασίας (ΖΕΠ) «Δέλτα Έβρου» του Δικτύου Natura 2000 με κωδικό GR1110006.

Το Έργο λαμβάνει χρηματοδότηση από την Ευρωπαϊκή Επιτροπή και τη Νορβηγική Υπηρεσία Περιβάλλοντος στο πλαίσιο Προγράμματος LIFE στο οποίο εντάσσεται με κωδικό LIFE19 NAT/LT/000898.

Οι διαδικασίες επιλογής που εφαρμόζει η ΟΡΝΙΘΟΛΟΓΙΚΗ διέπονται από τις ακόλουθες αρχές:

- Διαφάνεια: Η ΟΡΝΙΘΟΛΟΓΙΚΗ επιτρέπει στους ενδιαφερόμενους να λάβουν γνώση των διαδικασιών που οδηγούν στην επιλογή αντισυμβαλλομένου μέσα από τη σαφή καταγραφή των απαιτήσεων στη σχετική πρόσκληση.
- Ίση και μη διακριτική μεταχείριση: Η ΟΡΝΙΘΟΛΟΓΙΚΗ αντιμετωπίζει τους προσφέροντες ισότιμα, με στόχο συγκρίσιμες καταστάσεις να μην αντιμετωπίζονται με διαφορετικό τρόπο και διαφορετικές καταστάσεις να μην αντιμετωπίζονται με όμοιο τρόπο.
- Αναλογικότητα: Οι διαδικασίες που ακολουθούνται για την επιλογή του αντισυμβαλλομένου είναι ανάλογες με την αξία της σύμβασης.
- Αποτελεσματικότητα και αποδοτικότητα: Κατά την εφαρμογή των διαδικασιών επιλογής, η ΟΡΝΙΘΟΛΟΓΙΚΗ ακολουθεί τις αρχές της αποτελεσματικότητας και αποδοτικότητας, που κατατείνουν στην εφαρμογή διαδικασιών που διασφαλίζουν την καλύτερη δυνατή χρήση πόρων και στο συντομότερο, κατά το δυνατό, χρόνο.
- Προστασία περιβάλλοντος, βιώσιμη και αειφόρος ανάπτυξη: Η ΟΡΝΙΘΟΛΟΓΙΚΗ επιδιώκει να συνάπτει συμβάσεις με μικρότερες περιβαλλοντικές επιπτώσεις καθ' όλη τη διάρκειά τους.

Η παρούσα διαδικασία διέπεται από τις προβλέψεις του Κανονισμού Λειτουργίας της ΟΡΝΙΘΟΛΟΓΙΚΗΣ που αφορά τις διαδικασίες διενέργειας διαγωνισμών.

### Άρθρο 1: Περιγραφή Αντικειμένου του Έργου και αξία της σύμβασης

Αντικείμενο του έργου αποτελεί η παροχή υπηρεσιών που αφορούν την επικαιροποίηση υφιστάμενης μελέτης, εκπόνησης εγχειριδίου λειτουργίας και εκπαίδευσης προσωπικού όπως και η κατασκευή των απαραίτητων έργων υδρολογικής διαχείρισης των γλυκών υδάτων και της βλάστησης στην περιοχή ενδιαφέροντος με στόχο να επεκταθούν τα ενδιαιτήματα γλυκού νερού και να διευρυνθούν έτσι οι περιοχές τροφοληψίας της Νανόχηνας (*Anser erythropus*) στην περιοχή του Δέλτα του Έβρου, όπως περιγράφεται στο Παράρτημα Ι της παρούσας.

Η αξία του της σύμβασης ανέρχεται σε ..... Ευρώ (πλέον ΦΠΑ) και ..... Ευρώ (περιλαμβανομένου του ΦΠΑ).

Δεν προβλέπεται αναθεώρηση.

Το Έργο θα εκτελεστεί στο Δέλτα του Έβρου και, συγκεκριμένα, στην περιοχή Αντλίες.

## **Άρθρο 2: Εγγυητικές Επιστολές Καλής Εκτέλεσης της Σύμβασης και καλής λειτουργίας του Έργου**

Ο Ανάδοχος υποχρεούται κατά την υπογραφή της παρούσας σύμβασης να προσκομίσει Εγγυητική Επιστολή Καλής Εκτέλεσης της Σύμβασης, που θα καλύπτει ποσοστό 5% της συνολικής συμβατικής αξίας χωρίς ΦΠΑ. Η εγγυητική επιστολή εκδίδεται από πιστωτικά ή χρηματοδοτικά ιδρύματα ή ασφαλιστικές επιχειρήσεις κατά την έννοια των περιπτώσεων β' και γ' της παρ. 1 του άρθρου 14 του ν. 4364/ 2016 (Α' 13) που λειτουργούν νόμιμα στα κράτη- μέλη της Ένωσης ή του Ευρωπαϊκού Οικονομικού Χώρου ή στα κράτη-μέλη της ΣΔΣ και έχουν, σύμφωνα με τις ισχύουσες διατάξεις, το δικαίωμα αυτό. Μπορούν, επίσης, να εκδίδονται από το Τ.Μ.Ε.Δ.Ε. ή να παρέχονται με γραμμάτιο του Ταμείου Παρακαταθηκών και Δανείων με παρακατάθεση σε αυτό του αντίστοιχου χρηματικού ποσού. Αν συσταθεί παρακαταθήκη με γραμμάτιο παρακατάθεσης χρεογράφων στο Ταμείο Παρακαταθηκών και Δανείων, τα τοκομερίδια ή μερίσματα που λήγουν κατά τη διάρκεια της εγγύησης επιστρέφονται μετά τη λήξη τους στον υπέρ ου η εγγύηση οικονομικό φορέα.

Ο ανάδοχος υποχρεούται επίσης να παράσχει «Εγγύηση καλής λειτουργίας» για την αποκατάσταση των ελαττωμάτων που ανακύπτουν ή των ζημιών που προκαλούνται από δυσλειτουργία του Έργου κατά την περίοδο εγγύησης καλής λειτουργίας, η οποία ορίζεται σε τρία (3) έτη.

Το ύψος της εγγύησης καλής λειτουργίας καθορίζεται σε 14.000 Ευρώ.

Η επιστροφή της εγγύησης καλής λειτουργίας γίνεται μετά την ολοκλήρωση της περιόδου εγγύησης καλής λειτουργίας.

Οι εγγυητικές επιστολές περιλαμβάνουν κατ' ελάχιστον τα ακόλουθα στοιχεία:

- α) την ημερομηνία έκδοσης,
- β) τον εκδότη,
- γ) τα στοιχεία της ΟΡΝΙΘΟΛΟΓΙΚΗΣ προς την οποία απευθύνεται,
- δ) τον αριθμό της εγγύησης,
- ε) το ποσό που καλύπτει η εγγύηση,
- στ) την πλήρη επωνυμία, τον Α.Φ.Μ. και τη διεύθυνση του οικονομικού φορέα υπέρ του οποίου εκδίδεται η εγγύηση (στην περίπτωση ένωσης αναγράφονται όλα τα παραπάνω για κάθε μέλος της ένωσης),
- ζ) τους όρους ότι: αα) η εγγύηση παρέχεται ανέκκλητα και ανεπιφύλακτα, ο δε εκδότης παραιτείται του δικαιώματος της διαιρέσεως και της διζήσεως, και ββ) ότι σε περίπτωση κατάπτωσης αυτής, το ποσό της κατάπτωσης υπόκειται στο εκάστοτε ισχύον τέλος χαρτοσήμου (η υποπερ. αα' δεν εφαρμόζεται για τις εγγυήσεις που παρέχονται με γραμμάτιο του Ταμείου Παρακαταθηκών και Δανείων).
- η) τα στοιχεία της παρούσας Πρόσκλησης (τίτλος έργου, ημερομηνία δημοσίευσης) και την καταληκτική ημερομηνία υποβολής προσφορών,
- θ) την ημερομηνία λήξης ή τον χρόνο ισχύος της εγγύησης,
- ι) την ανάληψη υποχρέωσης από τον εκδότη της εγγύησης να καταβάλει το ποσό της εγγύησης ολικά ή μερικά εντός πέντε (5) ημερών μετά από απλή έγγραφη ειδοποίηση εκείνου προς τον οποίο απευθύνεται.

Στην περίπτωση ένωσης οικονομικών φορέων, περιλαμβάνεται και ο όρος ότι η εγγύηση καλύπτει τις υποχρεώσεις όλων των οικονομικών φορέων που συμμετέχουν στην ένωση.

## **ΑΡΘΡΟ 3: ΔΙΑΡΚΕΙΑ ΤΗΣ ΣΥΜΒΑΣΗΣ**

**3.1** Η παρούσα σύμβαση λήγει στις 31 Μαΐου 2026.

**3.2** Ο συμβατικός χρόνος αρχίζει από την ημερομηνία υπογραφής της σύμβασης.

**3.3** Η συνολική διάρκεια της σύμβασης δεν μπορεί να παρατείνεται.

#### **Άρθρο 4: Παραλαβή του Αντικειμένου της Σύμβασης**

**4.1** Η παρακολούθηση της σύμβασης και η παραλαβή των παραδοτέων, όπως προσδιορίζονται στη σύμβαση, γίνεται από την Επιτροπή Παρακολούθησης που συστήνει η ΟΡΝΙΘΟΛΟΓΙΚΗ για τον σκοπό αυτό.

**4.2** Για την προσήκουσα και έγκαιρη παραλαβή των παραδοτέων του Έργου τηρείται από τον ανάδοχο ημερολόγιο, στο οποίο καταγράφονται η τμηματική εκτέλεση του αντικειμένου της σύμβασης, η καθημερινή απασχόληση του προσωπικού σε αριθμό και ειδικότητα, έκτακτα συμβάντα και άλλα στοιχεία που σχετίζονται με την εκτέλεση της σύμβασης.

**4.3** Κατά τη διαδικασία της παραλαβής, διενεργείται ο απαιτούμενος έλεγχος και η Επιτροπή Παρακολούθησης απευθύνει συστάσεις προς τον ανάδοχο, προς τις οποίες αυτός οφείλει να συμμορφώνεται.

**4.4** Για την παραλαβή των παραδοτέων του Έργου συντάσσεται σχετικό πρωτόκολλο παραλαβής, στο οποίο αποτυπώνεται η καλή εκτέλεση του Έργου ή/και Τμήματος του Έργου ή, οι ενδεχόμενες παρατηρήσεις/συστάσεις προς τον ανάδοχο. Η πληρωμή του αναδόχου γίνεται μόνο εφόσον το σχετικό πρωτόκολλο αποτυπώνει την καλή εκτέλεση του Έργου ή/και Τμήματος του Έργου.

#### **Άρθρο 5: Εκπρόθεσμη Παράδοση**

**5.1** Αν οι υπηρεσίες παρασχεθούν από υπαιτιότητα του Αναδόχου μετά τη λήξη της διάρκειας της σύμβασης, και μέχρι λήξης του χρόνου της παράτασης που χορηγήθηκε είναι δυνατόν να επιβάλλονται εις βάρος του ποινικές ρήτρες, με αιτιολογημένη απόφαση της Αναθέτουσας Αρχής.

**5.2** Οι ποινικές ρήτρες υπολογίζονται ως εξής:

1) για καθυστέρηση που περιορίζεται σε χρονικό διάστημα που δεν υπερβαίνει το 50% της προβλεπόμενης συνολικής διάρκειας της σύμβασης ή σε περίπτωση τμηματικών / ενδιαμέσων προθεσμιών της αντίστοιχης προθεσμίας, επιβάλλεται ποινική ρήτρα 2,5% επί της συμβατικής αξίας χωρίς ΦΠΑ των υπηρεσιών που παρασχέθηκαν εκπρόθεσμα,

2) για καθυστέρηση που υπερβαίνει το 50% επιβάλλεται ποινική ρήτρα 5% χωρίς ΦΠΑ επί της συμβατικής αξίας των υπηρεσιών που παρασχέθηκαν εκπρόθεσμα,

3) οι ποινικές ρήτρες για υπέρβαση των τμηματικών προθεσμιών είναι ανεξάρτητες από τις επιβαλλόμενες για υπέρβαση της συνολικής διάρκειας της σύμβασης και δύνανται να ανακαλούνται με αιτιολογημένη απόφαση της Αναθέτουσας Αρχής, αν οι υπηρεσίες που αφορούν στις ως άνω τμηματικές προθεσμίες παρασχεθούν μέσα στη συνολική της διάρκεια και τις εγκεκριμένες παρατάσεις αυτής και με την προϋπόθεση ότι το σύνολο της σύμβασης έχει εκτελεστεί πλήρως.

**5.3** Το ποσό των ποινικών ρητρών αφαιρείται /συμψηφίζεται από/με την αμοιβή του Αναδόχου.

**5.4** Η επιβολή ποινικών ρητρών δεν στερεί από την Αναθέτουσα Αρχή το δικαίωμα να κηρύξει τον Ανάδοχο έκπτωτο.

#### **Άρθρο 6: Τρόπος Πληρωμής – Δικαιολογητικά**

**6.1.** Το Έργο υπόκειται στις κρατήσεις που προβλέπονται στον νόμο. Ο ΦΠΑ βαρύνει την ΟΡΝΙΘΟΛΟΓΙΚΗ.

**6.2.** Η πληρωμή του αναδόχου θα πραγματοποιηθεί με τον πιο κάτω τρόπο:

**(α)** Τμηματικά, ανάλογα με την πορεία οριστικής παραλαβής των παραδοτέων, σύμφωνα με την προσφορά του αναδόχου και τις προβλέψεις της σύμβασης.

Πιο συγκεκριμένα, η πληρωμή του αναδόχου θα πραγματοποιηθεί τμηματικά, με την ολοκλήρωση κάθε φάσης, ως ακολούθως:

**Φάση Α:** Καταβολή ποσού ίσου με το 30% του συμβατικού τιμήματος έπειτα από την παραλαβή και έγκριση της Τεχνικής Έκθεσης «Επικαιροποίησης της Τεχνικής Μελέτης του έργου»

**Φάση Β:** Καταβολή ποσού ίσου με το 20% του συμβατικού τιμήματος έπειτα από την παραλαβή και έγκριση της Τεχνικής Έκθεσης Προόδου για την Φάση Β.

**Φάση Γ:** Καταβολή ποσού ίσου με το 20% του συμβατικού τιμήματος έπειτα από την παραλαβή της Τεχνικής Έκθεσης Προόδου για την Φάση Γ.

**Φάση Δ:** Καταβολή ποσού ίσου με το 15% του συμβατικού τιμήματος έπειτα από την παραλαβή της Τεχνικής Έκθεσης Προόδου Τεχνικής Έκθεσης Προόδου για την Φάση Δ

**Φάση Ε:** Καταβολή ποσού ίσου με το 15% του συμβατικού τιμήματος έπειτα από την παραλαβή της Τεχνικής Έκθεσης Προόδου Τεχνικής Έκθεσης Προόδου για την Φάση Ε

Κάθε τμηματική πληρωμή θα πραγματοποιείται μετά την υπογραφή του πρωτοκόλλου παραλαβής των παραδοτέων της αντίστοιχης φάσης εργασιών.

**6.3** Η πληρωμή του συμβατικού τιμήματος γίνεται κατόπιν της προσκόμισης των νόμιμων παραστατικών και κάθε άλλου δικαιολογητικού που τυχόν θα ζητηθεί από την ΟΡΝΙΘΟΛΟΓΙΚΗ. Τον ανάδοχο βαρύνουν οι υπέρ τρίτων κρατήσεις, καθώς και κάθε άλλη επιβάρυνση σύμφωνα με την ισχύουσα νομοθεσία, μη συμπεριλαμβανομένου του ΦΠΑ, για την εκτέλεση του Έργου στον τόπο και με τον τρόπο που προβλέπεται στα έγγραφα της σύμβασης.

#### **Άρθρο 7: Έκπτωση του Αναδόχου**

**7.1** Με την επιφύλαξη όσων αναλυτικά ορίζονται στη σύμβαση, ο ανάδοχος κηρύσσεται έκπτωτος από τη σύμβαση και από κάθε δικαίωμα που απορρέει από αυτήν με απόφαση της ΟΡΝΙΘΟΛΟΓΙΚΗΣ στις ακόλουθες περιπτώσεις: (α) στην περίπτωση που δεν εκπληρώσει τις υποχρεώσεις του που απορρέουν από τη σύμβαση ή/και δεν συμμορφωθεί με τις σχετικές γραπτές εντολές της ΟΡΝΙΘΟΛΟΓΙΚΗΣ, που είναι σύμφωνες με τη σύμβαση, εντός του συμφωνημένου χρόνου εκτέλεσης της σύμβασης, (β) εφόσον δεν παραδώσει ή δεν αντικαταστήσει το Έργο ή/και Τμήμα αυτού ή δεν επισκευάσει ή δεν συντηρήσει αυτά μέσα στον συμβατικό χρόνο ή στον χρόνο παράτασης που του δόθηκε, με την επιφύλαξη του άρθρου 25.2 κατωτέρω. Στον ανάδοχο, που κηρύσσεται έκπτωτος από τη σύμβαση επιβάλλεται κατάπτωση της εγγύησης καλής εκτέλεσης.

**7.2** Με την επιφύλαξη όσων αναλυτικά ορίζονται στη σύμβαση, η ΟΡΝΙΘΟΛΟΓΙΚΗ δύναται να επιβάλει κυρώσεις σε περίπτωση που το Έργο ή/και τμήμα του Έργου παραδοθεί από υπαιτιότητα του αναδόχου μετά τη λήξη της διάρκειας που περιγράφεται στη σύμβαση και μέχρι τη λήξη του χρόνου της παράτασης που του χορηγήθηκε. Ποινικές ρήτρες μπορεί να επιβάλλονται και σε άλλες περιπτώσεις πλημμελούς εκτέλεσης της σύμβασης, κατά τα ειδικότερα οριζόμενα εκεί. Το ποσό των ποινικών ρητρών αφαιρείται/συμψηφίζεται από/με την αμοιβή του αναδόχου. Η επιβολή των ανωτέρω ποινικών ρητρών δεν στερεί από την ΟΡΝΙΘΟΛΟΓΙΚΗ τη δυνατότητα να κηρύξει τον ανάδοχο έκπτωτο.

#### **Άρθρο 8: Εκχώρηση – Υπεργολαβία**

**8.1** Ο Ανάδοχος δεν μπορεί να εκχωρήσει ή μεταβιβάσει τη Σύμβαση ή μέρος της ή οποιοδήποτε δικαίωμα ή υποχρέωση απορρέει από αυτή, χωρίς προηγούμενη έγγραφη συναίνεση της Αναθέτουσας Αρχής.

**8.2** Ο Ανάδοχος δεν απαλλάσσεται από τις συμβατικές του υποχρεώσεις και ευθύνες λόγω ανάθεσης της εκτέλεσης τμήματος/τμημάτων της σύμβασης σε υπεργολάβους.

**8.3** Κατά την υπογραφή της σύμβασης ο κύριος Ανάδοχος υποχρεούται να αναφέρει στην ΟΡΝΙΘΟΛΟΓΙΚΗ, τα στοιχεία επικοινωνίας και τους νόμιμους εκπροσώπους των υπεργολάβων του, οι οποίοι συμμετέχουν στην εκτέλεση αυτής, εφόσον είναι γνωστά τη συγκεκριμένη χρονική στιγμή. Επιπλέον, υποχρεούται να γνωστοποιεί κάθε αλλαγή των πληροφοριών αυτών, κατά τη διάρκεια της σύμβασης, καθώς και τις

απαιτούμενες πληροφορίες σχετικά με κάθε νέο υπερβολάβο, τον οποίο ο κύριος Ανάδοχος χρησιμοποιεί εν συνεχεία στην εν λόγω σύμβαση, προσκομίζοντας τα σχετικά συμφωνητικά/δηλώσεις συνεργασίας.

**8.4** Σε περίπτωση διακοπής της συνεργασίας του Αναδόχου με υπερβολάβο/υπερβολάβους της σύμβασης, αυτός υποχρεούται σε άμεση γνωστοποίηση της διακοπής αυτής στην ΟΡΝΙΘΟΛΟΓΙΚΗ, οφείλει δε να διασφαλίσει την ομαλή εκτέλεση του τμήματος/των τμημάτων της σύμβασης είτε από τον ίδιο, είτε από νέο υπερβολάβο τον οποίο θα γνωστοποιήσει στην ΟΡΝΙΘΟΛΟΓΙΚΗ κατά την ως άνω διαδικασία.

#### **Άρθρο 9: Εξαιρέσεις Επιβολής Κυρώσεων – Ανωτέρα Βία**

**9.1** Δεν επιβάλλονται κυρώσεις στον Ανάδοχο, σε περίπτωση γεγονότων ανωτέρας βίας, στην έννοια της οποίας ανήκουν περιστατικά τα οποία είναι σαφώς αποδεδειγμένα και πάνω από τον έλεγχο και την ευθύνη των συμβαλλομένων, σύμφωνα με την ισχύουσα νομοθεσία και νομολογία και τα οποία έχουν ως συνέπεια την αδυναμία παράδοσης του συστήματος μέσα στον συμβατικό χρόνο. Η απόδειξη της ανωτέρας βίας βαρύνει τον Ανάδοχο.

**9.2** Ο Ανάδοχος που επικαλείται ανωτέρα βία υποχρεούται, μέσα σε είκοσι (20) ημέρες από τότε που συνέβησαν τα περιστατικά που συνιστούν την ανωτέρα βία, να αναφέρει αυτά εγγράφως και να προσκομίσει στην Αναθέτουσα Αρχή τα απαραίτητα αποδεικτικά στοιχεία.

**9.3** Σε περίπτωση που ο Ανάδοχος μέσα στην ανωτέρω προθεσμία δεν αναφέρει τα γεγονότα ή δεν προσκομίσει τα απαιτούμενα αποδεικτικά στοιχεία, στερείται του δικαιώματος να επικαλεσθεί ύπαρξη ανωτέρας βίας.

#### **Άρθρο 10: Άλλοι Γενικοί Όροι**

**10.1** Τα δικαιώματα της Αναθέτουσας Αρχής που προκύπτουν από κάθε αιτία, επειδή δεν εφαρμόστηκε η Σύμβαση εισπράττονται από όσα η Αναθέτουσα Αρχή οφείλει στον Ανάδοχο για οποιαδήποτε αιτία.

**10.2** Η σύμβαση υπερισχύει από κάθε άλλο κείμενο στο οποίο στηρίζονται (Διακήρυξη, όροι συμφωνιών, προσφορές κλπ.) εκτός από προφανή σφάλματα ή παραδρομές ή στοιχεία που δεν καλύπτονται από αυτή.

**10.3** Η Αναθέτουσα Αρχή ουδεμία υποχρέωση αναλαμβάνει και ουδεμία ευθύνη φέρει για τυχόν μέτρα που θα ληφθούν από οποιαδήποτε αρχή και αυξήσεις των κάθε φύσεως δαπανών φόρων, τελών κλπ. και δεν ευθύνεται ούτε αποδέχεται οποιαδήποτε επίδραση στην ποιότητα, την τιμή και τον χρόνο παράδοσης του προσφερόμενου είδους.

**10.4** Τροποποιήσεις ή αλλαγές της σύμβασης επιτρέπονται, εφόσον δεν αλλοιώνουν το φυσικό και οικονομικό αντικείμενο (είδος, ποσότητα, παραδοτέα, ύψος σύμβασης) και πραγματοποιούνται με έγγραφη συμφωνία των συμβαλλόμενων μερών.

#### **Άρθρο 11: Εφαρμοστέο Δίκαιο – Δικαιοδοσία**

Η παρούσα διαδικασία και η σύμβαση που θα συναφθεί διέπονται από το Ελληνικό Δίκαιο.

Τα συμβαλλόμενα μέρη θα καταβάλλουν κάθε προσπάθεια για τη συμβιβαστική επίλυση κάθε διαφοράς που προκύπτει ή σχετίζεται με την ερμηνεία και/ ή το κύρος και/ή την εφαρμογή και/ή την εκτέλεση της σύμβασης. Εφόσον αυτό δεν επιτευχθεί, αρμόδια είναι τα Δικαστήρια της Αθήνας.

Αυτά συμφώνησαν και συναποδέχθηκαν οι συμβαλλόμενοι με την παρούσα σύμβαση, η οποία καταρτίστηκε σε τρία (3) όμοια πρωτότυπα και υπογράφηκε από τα συμβαλλόμενα μέρη.

#### **ΟΙ ΣΥΜΒΑΛΛΟΜΕΝΟΙ**

**Για την ΟΡΝΙΘΟΛΟΓΙΚΗ**

**Για τον Ανάδοχο**

## ΠΑΡΑΡΤΗΜΑ Ι